PRIMER AÑO — Núm. 85. PORTE PAGADO Dirección, Redacción y Administración: AVENIDA DE MAYO 769 Buenos Aires, Viernes 24 de Marzo de 1916

Director: JOSÉ LUIS CANTILO

Todas las cartas destinadas a la Redacción deben ser dirigidas al Director.

Como el diario no puede responsabilizarse por los manuscritos que se le envíen, ruega a los autores guarden copia de ellos.

Dirección Telegráfica: EPOCA; Buenos Aires

Teléfono: Unión Telefónica 5194, Avenida.

Biblioteca de la Universidad F.C.S. La Plata

Época

PRECIOS DE SUSCRIPCION:

CAPITAL

$ m/n. Un mes 1.70 — $ m/n. Tres meses 5 — $ m/n. Seis meses 10 — $ m/n Un año 20

PROVINCIAS

Un mes 2 — Tres meses 6 — Seis meses 12 — Un año 24

EXTERIOR

$ oro Un mes 2 — $ oro Tres meses 6 — $ oro Seis meses 12 — $ oro Un año 24

Número del día 0.08 — Número atrasado (dentro de los 30 días) 0.20 — De fechas anteriores 0.50.

LA EPOCA se envía directamente por correo a toda persona que lo pida acompañando el importe correspondiente. Los pedidos de suscripciones para el interior de la República se atenderán por cualquier número de días a razón de 0.08 por ejemplar.

Doctores Hipólito Irigoyen y Pelagio B. Luna

Candidatos de LA ÉPOCA a la Presidencia y Vicepresidencia de la República

VEASE EN LA PAGINA 15 LA INFORMACION DE ULTIMA HORA

24 DE MARZO DE 1916

Ante la duda

El Ejecutivo acaba de producir un acto de gobierno discordante con sus declaraciones. Entre los propósitos expuestos por el presidente de la república en su manifiesto y la designación del interventor en Corrientes existe una fundamental antinomia, que sugiere muchas y muy justamente recelosas cavilaciones. Empieza a difundirse el rumor de una nueva intentona de concentración conservadora, que, esta vez, habría llegado a convertir al mismo doctor de la Plaza, y teniendo por sede la Casa Rosada, se valdría de los recursos del gobierno para reducir situaciones rebeldes obligándolas a seguir el nuevo ritmo político. La versión es grave y despierta serias inquietudes en la opinión pública, más sorprendida que irritada por esa súbita virada de la conducta del Ejecutivo, al que todavía no se quiere creer complicado en la inverosímil empresa.

Nos resistimos también a creer que el Dr. de la Plaza se haya resignado a abandonar la posición neutral voluntariamente escogida, y reiterada en un documento reciente, para plegarse a las sugestiones de una política aventurera y reprobable. Confesamos que hasta ahora la conducta del presidente de la república ha sido clara y digna. ¿Lo habrá sido solamente hasta ahora? Altamente lamentable sería eso, porque acusaría la victoria de influencias cercanas a las cuales el Dr. Plaza habría sabido resistir enérgicamente, rehusándoles una colaboración que impetraban en forma mucho más solícita de lo que las conveniencias admiten.

Sabido es, en efecto, que en el gabinete existen ministros notoriamente simpatizantes con el régimen ugartista, del cual son agentes más o menos disimulados en el gobierno. Por otra parte, la vinculación existente entre el doctor Plaza y el senador Castañeda Vega, prolongaba hasta dentro de la esfera doméstica ese influjo tendencioso señalado en el gabinete. La opinión no habrá visto sin alarmas esa especie de asedio moral de que era objeto el primer magistrado, personalmente cercado por personajes políticamente sospechosos para el país y consagrados a una sorda tarea, cuyos alcances eran de presumir. La conducta del Ejecutivo, empero, había logrado desvanecer las muy justificadas desconfianzas de la opinión; sus palabras—no tuvo oportunidad de realizar actos—reiteraban una clara comprensión del espíritu público y prometían satisfacerlo cumplidamente.

Pero la designación del ministro de Marina viene a soplar rudamente sobre esa confianza. El secretario de estado parece el menos apto por sus funciones técnicas para solucionar un pleito que exige tacto, ciencia y habilidad. Además, el señor Sáenz Valiente es un adepto público del ugartismo; estuvo a punto de figurar en la lista de candidatos conservadores y fué eliminado de ella acaso por un rasgo de delicadeza que se asemeja, particularmente, a un recurso astuto: se pensó, quizá, que de un candidato ugartista sería difícil hacer un interventor nacional. Fuera eso demasiado crudo. En consecuencia, se raspó superficialmente la etiqueta política del ministro de Marina.

Y el ministro de Marina ha sido designado interventor en Corrientes. ¿Qué significa esa designación que adjudica al señor Ugarte la intervención en una provincia, es decir, le atribuye un recurso poderoso para jaquear una situación que parecía escapada de su zona de influencia? Porque el nombramiento del señor Sáenz Valiente importa hacer intervenir a Corrientes por Buenos Aires. ¿Lo ignora el doctor de la Plaza? Creamos esta inconcebible ignorancia, que sería su justificación y daría margen a un cambio de actitud que debe producirse prontamente para devolver al Ejecutivo la confianza pública que comienza a flaquear. Porque no hay otra disyuntiva: o el presidente de la república ha caído en una celada ugartista o ha cedido a las perniciosas influencias que le rodean. Lo primero es remediable; lo último conduciría al país hacia ulterioridades, cuyo alcance no queremos calcular.

Como seguimos creyendo en la probidad moral del presidente de la república, y en la firmeza de sus declaraciones, nos esforzamos en llamar su atención sobre el sombrío complot que se ha urdido en torno suyo y al cual acaba de prestar su apoyo sin advertirlo. La designación del ministro de Marina es un jaque al candidato demócrata progresista para reducirlo a la nueva concentración, poniéndole en el caso de perder una provincia que le responde o entrar resueltamente por el aro. Simultáneamente se amaga sobre San Luis para dar mayor eficacia al ataque de Corrientes.

Se trata, como se ve, de un plan vasta y fríamente calculado. No nos interesan los destinos del P. D. P. ni la suerte del gobierno correntino. Nos alarma, en cambio, esa brusca modificación de la política presidencial que parece haber descubierto una noción atávica de sus deberes y se pliega a ella con una docilidad peligrosa.

A pesar de que la prescindencia presidencial, como la pureza de la mujer de César, no admite ni la sombra de una sospecha, continuamos creyendo en ella. El concepto que tenemos formado del carácter del primer magistrado nos impide condenarle con ligereza, por un acto, en realidad, muy suspecto. Queremos creer que se trata de un error y esperamos su pronta reparación. No habría llegado el doctor de la Plaza hasta donde ha llegado, para claudicar en el tramo final, cuando sólo le bastaba mantener actitudes anteriores para retirarse del poder rodeado del respeto de sus conciudadanos.

Porque el presidente no puede ignorar que una liga de oficialismos auspiciada por el Ejecutivo nacional lograría, quizá, burlar la opinión pública y arrebatar el triunfo a la Unión Cívica Radical. Mas tampoco le es lícito ignorar la prenda que se jugaría en esa azarosa partida contra la voluntad popular. No debe desconocer las incalculables consecuencias que apareja para el futuro de la república esa intentona liberticida.

SERVICIO TELEGRÁFICO EXCLUSIVO

La crisis de los fletes en Italia

Resolución del gobierno de Roma

LOS BUQUES AUSTRIACOS Y ALEMANES REQUISADOS

PARIS, marzo 24. — Informaciones de fuente italiana autorizadas dan cuenta de que el gabinete del señor Salandra ha resuelto decretar la requisición de los buques alemanes y austriacos internados en los puertos de la península a consecuencia de la guerra.

Según parece, esta resolución ha sido inspirada por la grave crisis mundial de los fletes que altera también la economía italiana. El país carece de los buques necesarios para el abastecimiento de la nación y del ejército, y en consecuencia, la medida de la movilización de los vapores de Austria y Alemania está justificada por la necesidad. De este modo el gobierno italiano podrá proveerse de carbón y de trigo y de algunas materias primas indispensables para el desarrollo de las industrias nacionales.

En algunos círculos franceses dicen que la resolución de Italia obedece a las indicaciones de los gobiernos de Francia y de Inglaterra, que a su vez también necesitan de grandes cantidades de buques mercantes para su comercio y aprovisionamiento, y que ha de utilizar los vapores austro-alemanes embargados por Portugal e Italia.

Se considera que con esta nueva flota mercante los aliados podrán desenvolverse fácilmente y crearán al mismo tiempo una situación muy incómoda a los imperios centrales.

EL DIA POLITICO

CAMINO ADELANTE

Ya tenemos la fórmula y ahora, camino adelante. La asamblea del Victoria, en que el pueblo y los convencionales mancomunados en una misma emoción y un superior designio, consagraron por repetidas veces el binomio prsidencial del partido, ha pasado. Su recuerdo tonificante ha de perdurar en la conciencia de Buenos Aires, como el surco que dejan en el espíritu las gestas mejores. Ahora camino adelante, a luchar en la arena porque la fórmula salga triunfante el 2 de abril.

Aspera y difícil es la senda que debemos recorrer. Es un repecho empinado. Hay que armarse de la reflexión y del coraje necesario para no sentir los vértigos de la ascensión ni los temores del escarpado sendero. Asechan a ambos lados de la vía, los oficialismos trentenarios unos, y seculares otros; asechan los demócratas, los "socialistas", el César de la provincia de Buenos Aires y algunos espíritus descarriados que no comprenden la trascendencia de la hora psicológica que estamos viviendo. Bien, pues; contra todos ellos, la Unión Cívica Radical tendrá que armarse de los arrestos paladinescos que un día lo llevaron a las barricadas y al ostracismo; y también de la serenidad honda que reclaman los problemas que va a resolver. Son éstos: de patria y de raza; de hacienda pública y de alma nacional. De patria y de raza porque la República todavía está esperando la realización de sus leyes y el cumplimiento de la moral sin tacha, no con hombres gastados y reconocidos sino con los fuertes varones que llegan, preconizando nuevos valores de hombría, de conducta y de justicia. Y son cuestiones: materiales y espirituales, porque no solamente nos preocupan los porcentajes y las vacas sino también el espíritu nacional. Es decir que la Unión Cívica Radical, inotejada de falta de hombres y de programa, tiene todo eso y algo más: tiene la conciencia de una política humana e integral; y el alto concepto de tolerancia y cultura que reclama el siglo.

A dar forma tangible y vital a todo esto, el radicalismo marcha camino adelante.

¤ ¤ ¤

FALSEDADES Y CALUMNIAS

Cansados de ver delatadas sus malas acciones electorales, nuestros adversarios han descubierto una combinación; imputar delitos semejantes al radicalismo.

La crónica de hoy nos brinda dos ejemplos de esa mala fe, que además de mala se vuelve inofensiva porque sus esfuerzos resultan inmediatamente destruídos.

El pretendido descubrimiento de libretas de enrolamiento en poder de un afiliado radical de Necochea constituye una burda adulteración de la verdad que queda explicada y documentada en otra parte.

Simultáneamente, se denuncia en Tucumán la existencia de urnas con doble fondo, ardid ilícito que explicaría la victoria radical en aquella provincia. Este caso es tan exacto como el primero: pero pone de relieve mayor falta de conciencia y menos escrúpulos.

Se trata de verdaderas indignidades que dan la medida de la moral que combate contra el radicalismo y señala claramente de la calidad de las armas que contra nosotros se esgrimen. Se nos atribuye su propia delincuencia política como si ello sirviera para borrar sus notorias culpas. Pero esta campaña de falsedades y calumnias, resultará tan ineficaz como las otras. El régimen está condenado

LA FAMILIA INQUIETA

Al doctor Plaza, como a todos los célebres, la travesura diabólica lo ha provisto de sobrinos para suplir su falta de descendencia directa. Asunto de familia, acerca del cual nada se podría añadir, si no fuera que los "nipots" del doctor Plaza han dado en ser también sobrinos del Ejecutivo. Se sienten hijos adoptivos de la Casa Rosada y casi, casi, entienden que la banda presidencial es una prenda de la "lingerie" doméstica. Los lazos de consanguinidad natural o postizos han dispersado así la influencia del presidente hasta las más alejadas ramas de su árbol genealógico. Imperceptibles apéndices presidenciales han aparecido por todas partes, orgullosos de la eminencia que finalizaba en sus minúsculas personas.

Actualmente, la familia presidencial ha entrado en un período de agitación. Los "nipots" se atribuyen una misteriosa influencia en los destinos de la república y se revuelven, van, vienen, hablan y prometen con la expresión convencida de quien posee el secreto de la cerradura. Estos sobrinos inquietos y nerviosos, alteran la tranquilidad del presidente, turban su paz, amenazan sus digestiones, intranquilizan su sueño. Decididamente, cuando la familia es larga, los sobrinos son los peores....

¤ ¤ ¤

INTERVENCION A SANTIAGO

Puntualizando los cargos, de que se hiciera eco oportunamente LA EPOCA, fué presentado ayer al Poder Ejecutivo por la Unión Cívica Radical de Santiago del Estero el consiguiente pedido de garantías para poder concurrir a los próximos comicios.

Ciertamente, ninguna intervención más justificada que ésta, puesto que ese escenario democrático se ha convertido, por obra y gracia del oficialismo elector, en trágico campo de arbitrariedades, donde las libertades individuales son un mito y los derechos cívicos algo incomprendido e incomprensible para los que indebidamente se hallan en el poder.

De cuño de viejo régimen los gobernantes, de policía a jefe de la administración, solo quieren a todo trance mantener una situación cómoda a sus apetitos, pero perfectamente atentatoria a los preceptos de la constitución del país, que reza en sus principios la autonomía ciudadana, como consecuencia lógica del proceso cívico evolutivo de la república.

En los actuales momentos, cuando avocado el país a la resolución de un problema comicial, cuya transcendencia constituye una verdadera preocupación del alma argentina, las fuerzas partidarias en que milita la gran masa popular no pueden estar sujetas a las nefandas actitudes que, como la del oficialismo de Santiago; son un perenne atentado contra la vida de los ciudadanos y contra sus libertades republicanas.

Por eso esperamos que el P. E., consecuente con sus reiteradas manifestaciones de hacer respetar los derechos cívicos populares en los próximos comicios, procederá de acuerdo con el temperamento adoptado, a ofrecer las garantías solicitadas por el radicalismo santiagueño.

¤ ¤ ¤

SIGNIFICATIVO

Los resultados de las elecciones provinciales de Tucumán son significativos, porque ilustran acerca de la manera que el radicalismo se impone en las provincias. Nuestros correligionarios, de Tucumán han batido por grandes mayorías a sus antagonistas en la capital y en diversos departamentos de la provincia, los unos poblados siempre—a mayor cultura pública, triunfo radical. — Demócratas y conservadores sólo se han defendido en los distritos rurales, en los parajes serranos, en las regiones enfeudadas al despotismo industrial del ingenio azucarero.

Dada la especial composición de la población tucumana, la victoria radical resulta más sugestiva que si se hubiera obtenido en otras provincias donde la explotación industrial no asume esas formas peculiares a la campaña tucumana. Además, se ha tenido que luchar ahí contra un oficialismo y un suboficialismo, representados, respectivamente, por los demócratas y conservadores. A pesar de eso, nuestros correligionarios han batido a sus adversarios por enormes mayorías, en puntos organizados por aquellos para una victoriosa defensa.

Esto, como decimos, es sintomático, porque da la pauta de lo que serán las elecciones de abril.

¤ ¤ ¤

CON BANDEROLAS..

Lejos esta vez de la Plaza Italia—el señor Onelli ha obtenido una victoria—el partido Demócrata Progresista celebrará un mitin con todas las apariencias de una revista general de fuerzas en la capital. Un detalle nuevo altera la monotonía habitual de esos programas de "footing" cívico y elocuencia caudalosa. Cada sección electoral—anuncian los comunicados—irá con banderolas para distinguirse de las otras. La innovación, dicho sea de paso, constituye un escandaloso plagio de los métodos corrientes en los desfiles cívicos de Cafayate y Trenque Lauquen; pero, de todos modos, acusa la presencia de una imaginación que hasta ahora permanecía inactiva y que se insinúa, al fin, con cierta timidez precursora de cosas mejores. Desde el día de su fundación los demócratas progresistas salían a la calle con las manos en los bolsillos, sin distintivos ni disciplina, y nadie se había dado cuenta de ello. Pero ahora izarán banderolas. No es mucho, ciertamente, mas siempre significa un paso hacia la organización. Estas banderolas, en sí, representan poco; como índice de iniciativas futuras valen bastante. Además, siempre ganará la estética. Bajo el bosque de graciosas banderolas desfilarán las muchedumbres democráticas y el espectáculo resultará encantadoramente vistoso para los que miren desde los balcones. Decididamente, el partido demócrata despierta a las grandes iniciativas.

LAS NOVEDADES POLITICAS DEL DIA

IMPRESION PRODUCIDA POR LA FORMULA RADICAL

EN PROCURA DE LA CONCENTRACION

GESTIONES DEL GOBERNADOR UGARTE

INTERVENCION A CORRIENTES --- ¿RENUNCIA DE LOZA?

ALREDEDOR DE NUEVAS FORMULAS

Todos los grupos en movimiento

INTERESANTES DETALLES

A la inercia de los últimos tiempos, a la displicencia de las fuerzas llamadas "conservadoras", al desgano general, sucede, de pronto, una actividad febril en los círculos políticos.

Ha bastado el lanzamiento de la fórmula radical, para que las gentes que han vivido siempre al calor oficial, convencidas al fin de que ha llegado la hora de actuar, se manifiesten impulsadas por una fuerza desconocida y dispuestas a jugar, sin vacilaciones, la última carta, con una decisión solo comparable, por su uniformidad, con la característica indiferencia de los meses últimos.

La certidumbre del triunfo radical ha operado el milagro. Ya no tendrá el presidente que incitar a los remisos. Ya están todos de pie en actitud de defensa. Ante el peligro, bórranse las fronteras y desaparecen las actitudes heroicas.

Para ciertas gentes el gobierno es algo así como la propia fortuna.

Lo desempeñan por mandato divino y lo retienen para felicidad del género humano: ¡cuántas calamidades no caerían sobre el país, si ellos no estuviesen ahí, dispuestos a todos los sacrificios!

Tarea inútil pretender convencerlos, con los hechos, de lo contrario. Como la convicción está formada, por otra parte, a base de intereses creados y de feroz egoísmo, importaría jirar en círculo vicioso una argumentación que sobre ser inútil resultaría ingenua.

Hagan en definitiva lo que quieran. El país observa y escucha. Ya llegará la hora de las responsabilidades.

La división radical—

Es indudable que los adversarios de la Unión Cívica Radical han descontado la "división" del partido.

Esperaban la reunión de la convención y la proclamación de la fórmula como la señal del desbande que fatalmente habría de producirse.

El señor Ugarte se precia de ser muy hábil y de tener un finísimo olfato. Convengamos en que esta vez han fallado lamentablemente para sus intereses, su habilidad y su instinto.

En los últimos tiempos, en efecto, una voz salida quién sabe de dónde echó a rodar varias veces una especie absurda: el gobernador de Buenos Aires, ante la terquedad de los demócratas, votaría por los radicales.

Y más aún: algún diario afirmó que terminaría trágicamente su vida política, entregando el alma al diablo, personificado en el radicalismo.

clamación radical y la actitud posterior a la Convención han desmentido tanta torpeza.

En acción—

La precipitación con que se opera desde ayer, ha revelado la sorpresa, el desengaño y la alarma producidas por la cohesión radical, nunca más fuerte e indestructible que en la hora presente.

Han tardado, pero han abierto al fin los ojos a la luz.

Y como no quedan sino unos cuantos días para proceder, cada arbitrariedad, cada falsía, cada extorsión, tendrán que hacerla sin careta, sean grandes o sean chicos los actores, y el país podrá atestiguar así entre quiénes ha de optar en definitiva y quiénes son los que preparan con insensatez rayana en la demencia, los graves problemas de mañana.

Están en acción contra nosotros, no los pueblos, no los partidos, ni siquiera los círculos: los gobiernos con todos sus resortes y todas sus fuerzas.

El juego es peligroso, pero no deja lugar a dudas.

La Unión Cívica Radical ha obligado a los simuladores a revelar sus propósitos y acciones, concediendo para el cubileteo un plazo tan angustioso, que no hay prestidigitador, por hábil y experimentado que sea, capaz de operar en medio de este torrente de luz.

La intervención a Corrientes—

¿Con qué propósito se ha intervenido a Corrientes?

¿Por qué se ha enviado al ministro de marina, cuyos compromisos políticos con el gobernador Ugarte lo hacen el más sospechoso de los interventores?

¿Por qué se ofrece y casi simultáneamente se lamenta una negativa todavía no pronunciada por el doctor José A. Frías?

¿Por qué se escoge al ministro politiquero por excelencia, precisamente aquél que han fogueado en los acuerdos de gabinete, Ortiz, Saavedra Lamas, Allania y Murature?

¿Por qué se elige al candidato de Ugarte a una diputación, que luego fracasa porque el señor Sáenz Valiente "es más útil en el gabinete" a la situación de Buenos Aires?

Veamos lo que dice la crónica del día, y vamos atando cabos. ¡Quiera la buena estrella del país impedir la fatal ofuscación de los que mandan!

En el campo demócrata—

La intervención decretada a la provincia de Corrientes ha producido en las filas demócratas una sensación de catástrofe.

INTERVENCION A CORRIENTES

El interventor, contraalmirante Sáenz Valiente, el ministro del interior, diputado Bonastre, doctor Iriondo y otras personas, en la estación Chacarita, momentos antes de partir para Corrientes el personal de la intervención.

El señor Ugarte pretendía, al mismo tiempo, presionar a los demócratas y enternecer a los radicales.

Su aritmética política es simplísima y equivale a una nueva carabina de Ambrosio. Vean ustedes, decía el jefe conservador; el doctor Irigoyen no acepta. Elegirán a X. o Z. El partido protestará, se alzará, cada cual tomará para su lado.

¿Y si el doctor Irigoyen aceptara? Entonces una gran parte de los afiliados que son antiirigoyenistas se retirarán protestando.

La catástrofe permitiría entonces una acción vigorosa y decisiva. De ahí la espera silenciosa y desconcertante para los indiferentes.

Demás está decir hasta qué punto la prono ocultan ya su impresión de que el presidente de la república está firmemente decidido a impedir que entre en juego la fórmula de la Torre-Carbó, y creen que su acción no se detendrá allí sólo, sino que presionará también a la situación de San Luis, que con Corrientes son las dos provincias que han proclamado a sus candidatos.

Los dirigentes de ese partido, repiten en todas partes que durante su estadía en Corrientes arreciaron los telegramas expedidos a los situacionistas desde esta capital, donde los amenazaban en forma terminante si no impedían a toda costa el acto de la proclamación.

Citan los nombres de un candidato de los conservadores a diputado nacional y de un

ex ministro del señor Ugarte, como los encargados de dar cumplimiento a esa intimidación.

Un doble juego—

El oficialismo correntino es evidente que ha jugado con dos cartas, tratando de acomodarse a las circunstancias y comprometiéndose a la vez con demócratas y conservadores.

Demuestra acabadamente ese hecho, que los demócratas tengan en su poder copia de los despachos expedidos desde aquí amenazándolos; y los ugartistas tengan igualmente una contestación del vicegobernador Breard donde dice: que "el acto de la proclamación no obstaba á que se diera cumplimiento a los compromisos contraídos, porque siempre habría tiempo para evolucionar".

Declaraciones esperadas—

Se atribuye al doctor de la Torre el propósito de hacer declaraciones sensacionales, para poner en claro los actuales sucesos políticos.

Renuncia del doctor Loza—

Durante el día de ayer y hoy se han celebrado conferencias telegráficas entre el gobernador de Corrientes y los dirigentes demócratas.

El objeto de ellas ha sido convencer al Dr. Loza de que la salvación única consiste en presentar la renuncia del cargo que ocupa, con lo cual la intervención podría darse como fracasada.

Argumentan los sostenedores de esta tesis que el conflicto es entre el doctor Loza y la legislatura, por haber abandonado el gobierno sin el permiso correspondiente.

Renunciando el doctor Loza, entregaría el mando al vicegobernador Breard, a quien no se le ha formulado cargo alguno.

La coartada ha sido muy discutida y se ha pedido opinión a conocidos jurisconsultos para resolver el caso en la forma que relatamos en síntesis.

Hasta la hora de cerrar esta edición, no nos ha sido posible conocer la determinación que haya adoptado el gobernador Loza ante este dilema complicado.

En el campo ugartista—

Los ugartistas se hallan plenamente satisfechos del giro que toman los sucesos, y ya se consideran dueños y árbitros de los destinos del país.

Según los informes que recogemos, para imponer sus pretensiones no les queda por reducir sino a los gobiernos de Mendoza, San Juan y Jujuy, que han manifestado sus simpatías por la candidatura Güemes.

Todo lo demás lo consideran como cosa juzgada.

Ultimátum del doctor Padilla—

El diputado nacional doctor Padilla ha hecho saber al jefe de los demócratas en Tucumán, doctor Camaño, que está dispuesto a votar en las elecciones del 2 de abril, una lista de electores donde figuren seis nombres que respondan a la tendencia demócrata, si ellos a la vez le incluyen en la lista otros seis de sus partidarios.

En caso contrario apoyará decididamente a los radicales, para evitar la mayoría que se asignan los oficialistas.

Los ugartistas, en consecuencia, quieren asegurar en esta provincia, otros electores que respondan a la maniobra definitiva.

Güemes-Ugarte—

A estar a los informes que nos suministra un caballero altamente vinculado a los centros ugartistas, el doctor Güemes habría manifestado sus temores con la compañía del señor Ugarte, temores que se fundan en los procedimientos políticos del gobernador de Buenos Aires.

El doctor Güemes quiere para complemento una persona menos movediza que el señor Ugarte.

Al señor Ugarte se le habría significado en la reunión de ayer que algunos elementos del interior querían otro nombre para complemento de la fórmula, por estar más identificado con los intereses y los hombres del interior del país.

Otros puntos de vista—

En la reunión de ayer se habló de la situación de Corrientes y San Luis. De la primera ya se sabía intervenida, lo mismo que se estaba al tanto del nombre del interventor.

Se hizo valer esta actitud del doctor Plaza para manifestarle al doctor Ugarte que no se dejara guiar por impresiones, pues el interventor tenía la misión de sondear el ánimo del doctor Loza para un arreglo con la fracción vidalista, a fin de llegar a un acuerdo en la elección de electores de presidente y vice, y que si el arreglo fracasaba, su política se inclinaría a favor de los elementos güemistas, a quienes se pretendía favorecer con la intervención.

De la situación de San Luis se dijo que ella sería obligada a proceder con más calma y hasta se insinuó la posibilidad de su incorporación a la candidatura Güemes.

El telegrama del presidente Plaza, que se asegura conocíase en todos sus términos, era un anticipo de intervención.

Actitud del señor Ugarte—

El señor Ugarte ha decidido su actitud en forma definitiva. El campa por sus respetos, esperando que los cuarenta electores de Buenos Aires, que cada vez se ven más nebulosos, le permitan encontrar una solución en el colegio electoral, siempre que ningún partido llegue a la mayoría absoluta.

En los centros políticos se asegura que el señor Ugarte está perdido y que no le quedará más remedio que plegarse a una u otra candidatura sin pedir nada.

Situación salteña—

Se ha hablado ayer en las reuniones políticas de la elección de senadores de los señores Patrón Costas y Linares, y de la situación oficial de Salta.

Los senadores electos son miembros del P. D. P., pero el gobernador Cornejo había declarado que él no tiene compromisos políticos de ninguna naturaleza en el orden nacional. Esta declaración, atribuída al nuevo mandatario salteño, se interpreta como el deseo del partido gobernante de buscar un acuerdo con los partidarios del doctor Güemes, y entrar en la concentración.

En cuanto a los señores Linares y Patrón Costas, quedarían con muy pocos elementos.

Los ugartistas han amenazado en algún momento con impedir la entrada de los senadores demócratas, pero éstos dicen que si tal caso llegara a realizarse, ningún diputado ugartista entraría a la comuna.

San Luis—

El senador Guiñazú, que en San Luis es opositor al gobierno con el diputado Pastor, son palancas del ugartismo.

El ugartismo de ésta secunda en un todo la acción nacional del señor Pastor y algunos diputados a la legislatura platense, son los encargados de la gestión política del legislador puntano, ya sea ante Ugarte o el doctor Plaza.

Tienen, pues, especialísimo interés los señores Guiñazú y Pastor en brindar al señor Ugarte la minoría de San Luis.

Partida del interventor—

El ministro del Interior, doctor Ortiz, concurrió a su despacho de la casa de gobierno esta mañana, a las 9, ocupándose con el subsecretario, doctor Casabal, y con su secretario privado, señor Espeche, en preparar las últimas instrucciones para dar al interventor.

El cargo de secretario, que faltaba llenar para completar el personal, se le dió al doctor Celso Rojas, que actualmente desempeñó el puesto de subprocurador del tesoro. El coronel Eduardo Broquen va de jefe de policía.

Se ha pasado una nota a la dirección general de Correos y Telégrafos, pidiendo impartan las órdenes del caso para que la oficina telegráfica de Corrientes permanezca abierta el sábado todo el día y también por la noche, a fin de que el interventor pueda hacer sus comunicaciones.

También se ordenó la entrega de 10.000 pesos al interventor, para sufragar los gastos que tenga el personal de la intervención.

A las 11, el doctor Ortiz, el doctor Casabal y el señor Espeche, se trasladaron a la estación Chacarita, donde despidieron al señor Sáenz Valiente y su comitiva.

Secretario ayudante del interventor—

El capitán de navío Felipe Fliess, actual comandante del acorazado Rivadavia y que hasta hace poco tiempo desempeñaba la secretaría de guerra del ministerio de Marina, ha sido designado secretario ayudante del interventor a Corrientes, contraalmirante Sáenz Valiente.

Desde Puerto Militar, el señor Fliess se dirige directamente a reunirse con el personal de la intervención.

Rumores de la tarde—

Se asegura que algunos miembros de la Unión Cívica, entrevistados anoche, habrían contestado favorablemente, siempre que la "solución nacional" no comprendiera al gobernador Ugarte.

—El señor Ugarte actúa activamente y lo acompañan al ministro Calderón y el señor Castañeda Vega.

—En algunos círculos se cree posible la sustitución de la candidatura Güemes por la del gobernador Ugarte.

—El gobernador Rojas, de San Juan, se manifiesta muy complacido por la decisión de sus amigos los conservadores y promete ayuda.

—Como se lanzara un nombre para completar la fórmula y se hicieran algunas objeciones, se asegura que el gobernador Ugarte habría respondido:

—¡Riojano por riojano, le haremos "pendant" con Dávila!

—Un demócrata nos decía esta tarde:

"Se interviene en Corrientes, se amenaza en San Luis, se intriga en Salta y Jujuy..... todo en beneficio de Ugarte!"

—Interrogado esta mañana uno de los diputados del Partido Demócrata Progresista sobre el telegrama al gobernador de San Luis respondió:

—Eso es ni más ni menos que un "chantage", toda vez que del presidente depende la intervención a San Luis.

—El favorecido por la intervención a Corrientes será el señor Vidad, quien posee mayoría en la Junta Electoral y en ella dos parientes cercanos. El señor Vidal enviará la mayoría de electores contra viento y marea.

EXPORTACION DE CARNES

En el Highland Carrie también el frigorífico La Plata Cold Storage despachó una remesa de carne: 4991 reses de carnero, 5009 de cordero y 4207 cuartos vacunos enfriados.

El vapor Araguaya—que llegó anteayer de Inglaterra y volvió a salir ayer a la tarde para Liverpool—lleva un cargamento de 1809 reses de carneros congeladas, por cuenta de The Smithfield and Argentine Meat Co. Ltd.

Conferencia financiera panamericana

PROXIMO ARRIBO DE DELEGACIONES

Proyecciones del Congreso

El gobierno argentino ha recibido del gobierno chileno una comunicación oficial anunciándole que el 31 del corriente partirán para Buenos Aires en tren especial, las delegaciones del Ecuador, Chile, Bolivia, El Salvador y Cuba al congreso financiero que debe reunirse en esta ciudad en abril próximo.

El 29 de este mismo mes a estar a las informaciones recibidas, se embarcará en Montevideo con rumbo también a nuestra sede la delegación norteamericana que preside el secretario del Tesoro de los Estados Unidos, Mr. Acdos.

Es, pues, la delegación que preside el eminente financista norteamericano la primera que llegará a nuestras playas. Y, a ella, seguirán las otras misiones que han de representar el resto de los países de América en este concilio de relieves, si se quiere, realmente extraordinario.

En verdad pocas asambleas panamericanistas han tenido la importancia de este congreso. La situación mundial ha planteado serios problemas económicos, especialmente en nuestro continente, que exigen un estudio detenido y amplio, con objeto de buscar una resolución armónica, correlativa del desenvolvimiento de nuestros pueblos y consultante de los diversos aspectos de sus necesidades.

Hasta antes de la guerra, América había orientado todas sus capacidades financieras hacia Europa, y sus relaciones comerciales con el viejo mundo manteníala, en cierto modo, como tributaria de su economía. Mercados vastos de su producción industrial nuestros países y clientes buenos de nuestros artículos esas naciones, el intercambio había vinculado de tal manera el capitalismo, que cualquier entorpecimiento que se presentase tenía que repercutir hondamente en las arcas públicas y privadas del mundo americano.

Por otra parte, obedeciendo a esta política, los países americanos han estado desligados entre sí, no teniendo, en consecuencia, un criterio exacto acerca de sus diferentes problemas, para afrontar en un caso como el actual, las resultantes de la paralización de sus negocios con el continente europeo; paralización que de hecho puso en pie graves cuestiones por resolver, en orden a buscar la normalización de las finanzas de cada república por medio de una orientación eminentemente panamericana y completamente continental.

Tiene por eso, pues, la conferencia particulares características de interés. Avocados los pueblos a una situación difícil y posesionados de la necesidad de cambiar de rumbo a la política seguida, era lógico suponer que se aprovecharía la oportunidad para deliberar, dilucidar y acordar un programa de trabajos provechosos al desenvolvimiento conjuntivo de la actividad económica continental y a las altas aspiraciones de la América toda.

A este respecto, vale recordar que la sociedad de Fomento Fabril de Chile, institución que representa el movimiento industrial y comercial de la vecina nación, acordó recomendar a la comisión de financistas que asistirá a la conferencia fuera de los temas de carácter general, el establecimiento de líneas de navegación y vías férreas entre los países americanos y la celebración de convenciones para el tránsito ferroviario internacional. Asuntos de gran importancia, desde luego, para el acercamiento entre las diversas nacionalidades y sus vinculaciones comerciales, eje de su recíproco desenvolvimiento económico financ[illegible]

Este congreso se [illegible] rés para el continente. [illegible] fdo los gobiernos de las [illegible] lucionadas, quienes se [illegible] rar delegaciones presididas por los [illegible] fes de sus finanzas e [illegible] y profundos especialis[illegible] be asegurar, entonces, [illegible] torneo [illegible] máximo exponente de [illegible] las repúblicas sobre la economía [illegible] la forma de conducir [illegible] miento y solidez, a [illegible] —quizá la más imp[illegible] brado—de la cual [illegible] pautas de gran efic[illegible] panamericanistas, en [illegible] za propulsora de la gran [illegible]

Al noticiar, pues, el arribo de las delegaciones, LA EPOCA desea de antemano a los distinguidos huéspedes un éxito completo en su misión y hace votos por que les sea grata su permanencia en la nación argentina.

UNA EMBOSCADA DEL UGARTISMO

EL CASO DE LAS LIBRETAS DE NECOCHEA

SE SORPRENDE LA BUENA FE DEL GOBIERNO NACIONAL

LAS RAZONES DE ESTE NUEVO ATENTADO

El partido Conservador, o el gobierno de la provincia, — pues en ambas cosas no hay más que diferencias de denominación, — ha logrado dar un golpe de efecto a costa de un verdadero complot. El caso es el siguiente.

El diputado Arce requirió el auxilio del jefe de policía para que el comisario de Necochea allanara el domicilio del escribano señor Juan José Cernadas y secuestrara un cajón de libretas en blanco que este ciudadano tenía en su poder. Como es natural, el jefe se apresuró a satisfacer los deseos del peticionante, tanto más rápidamente cuanto que esta clase de solicitudes no son más que maneras de disfrazar órdenes terminantes de la suprema jefatura del partido oficial. Al mismo tiempo que el señor Arce convenía con el señor Doyhenard los planes de la operación, el primero de estos señores se dirigía al ministerio de guerra denunciando el delito, y el ministro, sorprendido en su buena fe por la frondosidad de detalles de cosas completamente imaginarias, llevaba poco después la denuncia ante el presidente de la república y este magistrado la sometía al instante a un consejo de ministros.

Las medidas adoptadas por el gabinete ya se han hecho públicas. Una de ellas es de carácter general. En la otra, aplicada al caso, se manda "que se desglose del expediente la denuncia del diputado José Arce, las libretas que acompaña y el telegrama del comisario de policía de la provincia de Buenos Aires, Julián Duffau, y que pasen estos antecedentes al fiscal federal para que entable la acción criminal correspondiente contra el ex jefe de la oficina del registro civil de Necochea, señor Juan José Cernadas".

Ahora bien: nosotros, con exacto conocimiento de las cosas, sostenemos que se trata de una emboscada ugartista. En Necochea es público y notorio que el señor Cernadas tenía en su poder las libretas que le ha secuestrado la policía. De ello jamás hizo misterio el señor Cernadas. Es más: el distrito militar también tenía conocimiento de ese depósito de libretas, y esta verdad pudo comprobarla el señor ministro de guerra, si no hubiera obrado con tanta precipitación, pues conociendo, como conoce todo el mundo, el valor de los testimonios de los agentes del gobernador de la provincia, bien pudo prever que se trataba de sorprender la buena fe del ejecutivo nacional, y entonces no debió darle a un asunto nimio una trascendencia que sólo ha servido para coronar una maniobra política. Por otra parte, ¿ha olvidado el general Allaria que hace cosa de un mes lo visitaron los diputados nacionales doctores Alvear y del Valle para pedirle que ordenara el retiro de las libretas en blanco que se hallaban en poder del señor Cernadas, como asimismo todas las que existen diseminadas en la república? ¿Ignoraba el ministro de guerra la razón por la cual el señor Cernadas tenía en su poder más de 500 libretas en blanco? No; no lo ignoraba!

Las libretas en torno de las cuales tanto ruido acaba de hacer la prensa adicta al ugartismo, se hallaban en poder del señor Cernadas desde 1911 y son el sobrante del enrolamiento de ese año. El prestigioso ciudadano las tenía en su casa, porque después de haber cesado en sus funciones de jefe del registro civil quiso entregarlas a su sucesor y éste se negó terminantemente a recibirlas. En 1914, en vista de que sus gestiones para entregar las libretas no daban resultado,—pues ya entonces se comenzaba a planear el complot llevado a cabo ayer—el señor Cernadas comunicó el caso al distrito militar y este funcionario ordenó telegráficamente al actual jefe del registro civil que se hiciera cargo de las libretas. Pero éste se mantuvo firme en su primera determinación y se negó a cumplir la orden. Fué en mérito de estas reiteradas negativas y previendo que algo se tramaba, que los diputados Alvear y del Valle visitaron al ministro de guerra para pedirle que hiciera retirar esas y las demás libretas en blanco que andan por las oficinas públicas de todo el país.

Si el señor ministro no tuviera tan mala memoria, es indudable que el gobierno nacional no se habría colocado en la circunstancia de culminar, nada menos que en un acuerdo de ministros, una empresa que responde exclusivamente a dos fines: 1o. Neutralizar o por lo menos amenguar por medio de un golpe de efecto logrado mediante una emboscada la mala atmósfera que le ha creado al partido Conservador el escandaloso secuestro de libretas electorales. 2o. Eliminar de la escena al señor Cernadas, enviándolo a la cárcel por el tiempo que dure la campaña eleccionaria, pues sus prestigios constituyen un bien fundado motivo de alarma para el oficialismo de Necochea.

ASPIRANTES A OFICIALES DE RESERVA DE SANIDAD

TERMINACION DEL PERIODO

Con motivo de haber terminado su período de tres meses, los aspirantes a oficiales de reserva de sanidad, darán un banquete en el Aue's Keller, el sábado 25 a las 8 p. m.

Han sido especialmente invitados, el director del curso de aspirantes doctor Arturo Schnaibel, profesores y militares.

Tanto los médicos, como los militares, se han captado la simpatía de los aspirantes por la forma correcta y metódica con que ha sido llevada a cabo la preparación de los mismos, tanto científica como militar, como lo prueba el excelente resultado de los exámenes.

Es por este motivo que los aspirantes en reconocimiento a sus superiores han resuelto, una vez terminado su período de instrucción, festejar la salida de las filas y al mismo tiempo efectuar una demostración de simpatía a sus superiores.

Nueva orientación del turismo

BELLEZAS ARGENTINAS

DE BUENOS AIRES AL NEUQUEN

Desde la iniciación de la guerra que desangra a la mayor parte de las naciones del viejo mundo, puede decirse que se ha cerrado para los argentinos el ciclo del turismo, como si en rigor de verdad, la vieja Europa reservara exclusivamente todos los encantos que deleitan y cautivan el espíritu.

Sin que la afirmación constituya un reproche, es indiscutible que un porcentaje elevado de argentinos que conocen, por decirlo así, al dedillo los principales países europeos, no les ha preocupado mayormente las bellezas infinitas que ofrece la república desde los Andes al Iguazú y desde Jujuy a la Tierra del Fuego.

No desconocemos, desde luego, que en las excursiones al otro lado del Atlántico, el turista viaja con toda comodidad, y encuentra por doquiera en los mil encantos que ofrece la civilización y el pasado de muchos siglos; pero la realidad tangible es que en la Argentina existen regiones que, si bien para llegar a ellas se requiere soportar algunas incomodidades, por muchas que puedan parecer, son de tal magnitud y variedad los encantos infinitos que ofrece la naturaleza virgen, que compensan con creces las pocas fatigas que comporta el recorrido.

Un viaje de Buenos Aires, por ejemplo, al lago Nahuel-Huapí, constituye un programa, pero muy interesante para quien anhela extasiarse ante las maravillas que ofrece esa región, la que si bien se la denomina desde ahora la Suiza Argentina, la supera con creces a la Helvecia, pues si bien no reune el encanto de sus hermosos hoteles, sus capillas góticas y mansiones pintorescas, en cambio el turista se halla en presencia de las [illegible] de una naturaleza agreste [illegible]

De Buenos Aires al Nahuel-Huapí [illegible] ta emplea 4 días, 2 en ferrocarril desde Constitución al Neuquén y los restantes en autos.

De Constitución a Bahía Blanca se pasa la noche cómodamente en el coche dormitorio, y al amanecer, el viajero contempla la serie de sierras, interesantes y pintorescas, en un largo trecho, con todas las variantes del paisaje hasta llegar a la Liverpool argentina.

Al abandonar la gran ciudad del sur, el turista pasa muy próximo a los puertos de White y Galván, entra luego en una zona semiárida hasta Argerich, que resulta un verdadero oasis en relación al aspecto triste de los campos pelados, donde por carencia de aguas resultan improductivos.

Entre Argerich y Médanos, y aún un poco más adelante, el cuadro es hermoso, pues desde la ventanilla del salón comedor se suceden los alfalfares, en los que, pocos años atrás semejaba un verdadero desierto, pues se trata de médanos, inmensos, arenales, convertidos actualmente poco menos que en pletórico vergel.

El cuadro cambia rápidamente: sucede un erial, campos que sólo ofrecen una sucesión de arbustos, espinillos y otras especies, durante muchos kilómetros.

En días calurosos es frecuente que el tren haga su recorrido, durante muchas horas, envuelto no ya en una estela de arena, pero sí cubierto por la misma. Es acaso ese trecho el más penoso de la jira, porque el cuadro resulta demasiado monótono, de ahí que generalmente se bajen las cortinas de las ventanillas durante el par de horas en que los viajeros almuerzan y hacen sobremesa, entregándose a comentarios relacionados con las peculiaridades de la región o de los acontecimientos del día. Solamente cuando el convoy se detiene en las estaciones, muy distantes unas de otras, los más descienden para tener una impresión de esos lugares y hacer un poco de ejercicio.

Ya cuando el tren llega a Río Colorado el panorama se anima, pues el tren marcha durante poco más o menos tres horas muy próximo a la margen izquierda y los viajeros se distraen ante la contemplación de sus curvas, las barrancas, los pedregales y su corriente precipitada, sobre todo tiene que vencer las rompientes.

En la estación Roca la animación crece; una parte de la población acude al andén en busca de correspondencia y con el ansia de tener informaciones de los últimos acontecimientos, y probablemente porque la llegada del tren constituye para los moradores de ese punto uno de los principales atractivos.

Ya pasando Roca el aspecto de desierto desaparece como por encanto, como consecuencia de la irrigación, de tal suerte, que el cuadro se anima, se hermosea, perfilándose la zona de las huertas que se extiende y se sucede en los valles del Neuquén y del Río Negro, hasta donde llega la zona de los canales. Desgraciadamente en la parte más interesante, el día declina y el atardecer primero y la noche después cubre con su tupido velo la obra maravillosa del esfuerzo humano.

Cerca de las 11 p. m., el tren llega al Neuquén, y como la travesía ha sido larga, el cuerpo reclama descanso, para emprender a las 5 de la mañana la segunda etapa en automóvil.

COMIDA POLITICA

El doctor Vicente C. Gallo obsequió anoche con una comida a los distinguidos correligionarios que han representado a Tucumán en la convención nacional de la Unión Cívica Radical.

Estuvieron presentes los doctores Miguel Fugo, Dr. Emilio Terán Frías, Antonio Vidal Fierro, Miguel Aráoz, Raúl Sánchez Loria, Ignacio Toledo, Ernesto del Moral, Dalmiro Soria, doctor Pedro L. Cornet y un grupo de amigos de la capital.

Fué una fiesta íntima y amable, en la cual se festejó el reciente triunfo del radicalismo tucumano y se hicieron votos por la victoria próxima.

Los estimados amigos de Tucumán regresarán hoy a su provincia.

Nuestro cordial saludo de despedida.

Personal idóneo para el cultivo del arroz

Gestiones del cónsul general argentino en el Perú

Habiendo solicitado la división de fomento al cónsul argentino en el Perú datos relativos a la posibilidad de traer de este país capataces y braceros, competentes en el cultivo del arroz, el señor cónsul general informa que a partir de la propuesta que ha tenido de un mayordomo o capataz competente que aspira a un sueldo de ciento setenta pesos m/n. (170 $ m/n) mensuales, con casa y comida, se presentará en breve a ese consulado una propuesta para traer a nuestro país un determinado número de personas, propuesta que promete enviarla tan pronto sea recibida en el consulado general.

En opinión del señor cónsul, lo más práctico sería que algunos de los interesados ofrecieran tierras o una parte de la producción en compensación del trabajo personal, o si no indicase en qué condiciones tomarían un capatáz, pues éste podría enseñar a los peones, todo lo relacionado a la siembra, cultivo y cosecha del arroz.

En vista de esto, la división de fomento recibirá las propuestas que se formulen, debiendo a ese efecto los interesados dirigirse a sus oficinas, calle Florida núm. 524, segundo piso. Estas propuestas serán pasadas al cónsul general del Perú.

Las elecciones de Tucumán

Término del escrutinio

Mayoría radical

A las noticias que ya hemos publicado sobre el escrutinio de las últimas elecciones realizadas en Tucumán para la integración de su legislatura, agregaremos los siguientes telegramas que hemos recibido comunicándonos el resultado definitivo del escrutinio.

Helos aquí:

TUCUMAN, marzo 24. — Terminó el escrutinio con el distrito de Famaillá donde obtuvimos un diputado por la minoría, en Río Chico tenemos una mayoría de 405 votos.

El resultado total del escrutinio arroja 16.100 votos radicales; 4049 conservadores y 13.260 demócratas, incluídos 900 votos de San Pablo, donde fueron vaciados los registros, como también otros 400 votos correspondientes a dos mesas de Tafí y dos de Cruz Alta, lo que hacen un total de 1300 votos falsos.

TUCUMAN, marzo 24. — Los 25 legisladores elegidos, se dividen como sigue: 12 radicales, 7 conservadores y 6 demócratas progresistas.

El intendente de Belle-Ville

Su estadía en Bs. Aires

BENEFICAS GESTIONES

Para el progreso de Belle-Ville (Córdoba) y para su higiene y saneamiento la venida a Buenos Aires de don Arturo A. Matterson, intendente de esa localidad, no puede haber sido más provechosa.

Hombre inteligente y compenetrado de las necesidades de la población, durante su permanencia en nuestra sede, dedicóse a conseguir aquello que más falta hacía en una ciudad flagelada por el microbio de la tuberculosis. Así apoyado por el vicegobernador electo de la provincia doctor Borda, y asesorado por el doctor Penna, consiguió del Consejo de Higiene se le proveyera de todos los elementos de desinfección e higiene necesarios, para llevar a Belle-Ville los últimos adelantos de la ciencia médica en materia tan indispensable para la salubridad pública.

En realidad, pocas ocasiones se da el caso de que los funcionarios que vienen a la capital se consagren exclusivamente á trabajar por obtener de las autoridades nacionales el mayor número de cosas beneficiosas para las localidades de su mando. De ahí que sea la acción del señor Matterson sinceramente digna de encomio.

Mas no se contrajo únicamente el distinguido jefe de la comuna de Belle-Ville a conseguir los referidos elementos de higienización, sino que también dedicó su tiempo al estudio de otros asuntos de interés público. Visitó las bibliotecas, se ocupó de todo lo relativo a los fondos de caminos y a los servicios de aguas corrientes, etc.

Como se ve, una semana notablemente bien aprovechada que sirve para valorizar con justicia los méritos e iniciativas del funcionario enamorado de la grandeza armónica del país.

Partido constitucional

La comisión directiva del club Doctor Alfredo M. Gandara invita a sus afiliados y simpatizantes a votar por la fórmula presidencial Irigoyen Luna y por los candidatos a diputados nacionales proclamados por el partido Radical.

El comité ruega, asimismo, a sus afiliados que pasen por su secretaría, Berutí 2354, a recibir órdenes.

El comité del partido Constitucional "Isaac R. Pearson" invita a sus adherentes y simpatizantes a votar íntegra la lista de candidatos a diputados nacionales del partido Radical y la fórmula presidencial Irigoyen-Luna.

Se les invita, también, a concurrir a la secretaría del club, Santa Fe 5358, a recibir instrucciones.

EL QUEBRACHO COLORADO USADO COMO COMBUSTIBLE

Contestando a una consulta hecha a la división de Fomento Agrícola, del Ministerio de Agricultura, sobre la cantidad de Colonias que produce una tonelada de leña de quebracho colorado; esta repartición, ha informado al interesado, en los términos siguientes: "Los datos sobre las colonias desarrolladas por los carbones usados como combustibles, son:

Carbón inglés de	7600 a 8500	calorías
Id. Norteamericano	7520 " 7900	"
Quebracho colorado	2800	"
Id. Blanco	3300	"

LA GUERRA EUROPEA

SITUACION POLITICA

LA LUCHA NAVAL — EXPECTATIVA GENERAL — EL PAPEL DE LOS SUBMARINOS — EL ESPIRITU PUBLICO EN ALEMANIA Y EN HOLANDA — INTERPELACION APLAZADA EN EL REICHSTAG — LOS INTERESES DE LOS NEUTRALES — LAS CONFERENCIAS DE LOS ALIADOS — VIAJES Y VISITAS DE PERSONAJES — PERFECTA UNION DE LA ENTENTE.

La guerra de submarinos sigue concentrando la atención general y muy especialmente la del pueblo alemán. En el Reichstag iba a explanarse una interpelación acerca de este asunto, y a la cual el canciller del imperio doctor Bethmann Hollweg iba a contestar; pero por razones políticas dicha interpelación quedó suspendida, y es muy posible que esa supresión se convierta en abandono definitivo, por más que el grupo socialista está muy interesado en que se aclare de una vez los procedimientos navales del almirantazgo.

Mientras tanto, la causa del hundimiento del hermoso paquete holandés "Tubantia" sigue envuelta en el mayor misterio.

Alemania declaró oficialmente que ninguno de sus sumergibles había hundido a ese buque, y puso en duda que el naufragio pudiera achacarse a una mina alemana. La declaración estaba hecha en forma terminante y seca, y ante ella el gobierno de Holanda desistió, según se dice, de toda reclamación.

A su vez Inglaterra declinó toda responsabilidad en ese hundimiento y no aceptó tampoco la hipótesis de que una de sus minas fuese la causante de la destrucción del "Tubantia".

Las cosas se hallan en este punto, y el pueblo y la prensa holandeses no se dan por satisfechos y exigen la aclaración completa del naufragio.

Reina en ese pequeño país mucha irritación contra Alemania, a la cual la conciencia pública imputa el hecho. Mientras tanto, la navegación holandesa y su comercio han sufrido un rudo golpe, y el tráfico se halla medio interrumpido.

Muchos vapores han suspendido su salida, y otros lo hacen escoltados por remolcadores armados.

Los diarios de Amsterdam y de Rotterdam han iniciado una campaña en favor de una liga de los países neutrales para defender sus intereses comerciales dependientes de la navegación oceánica.

Varias veces se ha intentado este recurso, pero siempre que se persiguió ese fin fracasó ante la negativa de Estados Unidos, llamado a encabezar ese movimiento, y país que se negó a toda acción conjunta, pues manifestó que sus intereses son opuestos a los europeos.

No hay, por consiguiente, muchas esperanzas de que la guerra submarina se modifique ni visos de que mejoren las condiciones en que la lucha naval coloca a las naciones neutrales.

Circula ahora el rumor de que Alemania va a concentrar todos sus esfuerzos para hacer más efectivo el bloqueo de las costas británicas.

Esto anuncio ha causado muchas alarmas en el Reino Unido, especialmente en los círculos mercantes británicos.

Aun cuando es muy difícil que Alemania cumpla esa amenaza, es posible que su determinación origine muchas pérdidas a la marina inglesa y al comercio de la Gran Bretaña.

La reconcentración de todos los submarinos alemanes en los canales británicos y en las inmediaciones de las costas más frecuentadas de Inglaterra podría en efecto causar inconvenientes graves; pero hasta ahora el propósito de Alemania no se ha convertido en realidad y tal vez nunca se lleve a la práctica, pues también ese plan ofrece dificultades.

Los aliados se encuentran en plena actividad militar y diplomática. Las visitas de los jefes de estado a París y a Londres y la presencia de los comandantes en jefe de los ejércitos en las capitales precitadas, indican que los gobiernos de la cuádruple Entente sienten la necesidad de aunar sus esfuerzos, de dar mayor cohesión a los planes estratégicos y de concertar procedimientos económicos y diplomáticos que respondan a un propósito fijo y bien definitivo.

El general Cadorna acaba de estar en París y se halla ahora en Londres. Se anuncia para mañana la salida de Italia para Francia del jefe del gabinete señor Salandra y del ministro de relaciones exteriores barón Sonnino.

Más tarde llegarán a París el primer ministro de la Gran Bretaña, Mr. Asquith, el ministro de guerra, general Kitchener, y otros miembros del gobierno británico.

Rusia tiene varios representantes militares y políticos en París, y Serbia se halla representada actualmente por el príncipe heredero, el cual ha sido objeto de grandes y simpáticas demostraciones.

Los aliados estrechan sus filas, se arriman unas a otras, reunen todas sus energías y, sin duda alguna, se disponen a obrar rápidamente para dar el golpe mortal a los imperios centrales.

Muy pronto se palparán los resultados de las conclusiones adoptadas en esos acuerdos, tanto en el terreno militar como en el político, y quizás ellos traigan como consecuencia el fin de esta guerra cruel y desastrosa para todo el mundo civilizado.

Este es un anhelo universal, que a través de todo cuanto se dice y hace en Europa se trasluce un enorme cansancio y un vivísimo deseo de poner término a la contienda.

FRENTE OCCIDENTAL

INCIDENCIAS DE LA GRAN BATALLA DE VERDUN

LA LUCHA EN EL OESTE DEL MOSA. — EL COMBATE DE HANCOURT. — FORMIDABLES DUELOS DE ARTILLERIA. — ACCIONES EN EL ARGONA Y EN EL WOEVRE. — COMBATES EN LAS LINEAS BRITANICAS. — PROBABLE VISITA DE M. POINCARE A VERDUN. — LOS GENERALES CASTELNAU Y PETAIN. — PRONOSTICOS DE LOS CRITICOS. — OTRAS INFORMACIONES.

PARIS, marzo 24. — Desde anoche circula el rumor de que es posible que el ejército francés que defiende las posiciones del Oeste del río Mosa se vea obligado en razón de lo peligroso de algunos de sus puestos, a abandonarlos, por replegarse sobre los fuertes de Verdun, situados al sudoeste, y ocupar de este modo posiciones mucho más estratégicas y desde las cuales sea más factible oponerse al avance de los alemanes.

Esta versión no ha sido ni desmentida ni confirmada hasta ahora por el gobierno, y aun cuando no se le da mayormente crédito, pues procede de los Estados Unidos y probablemente tiene su origen en Alemania, no se le descarta por completo, pues se tiene presente que el plan aparente del general Joffre es no presentar nunca batalla de carácter decisivo, y en cambio oponer el máximum de resistencia al enemigo, causándole enormes bajas, y, en una palabra, acogerlo. A las impaciencias de algunos espíritus que reclaman una violenta contraofensiva, replican los entendidos en la materia, que el general Joffre sabrá en el momento oportuno atacar su punto débil de las líneas alemanas y obligará a los invasores a evacuar el territorio francés y el belga.

Los rumores que han circulado sobre ese posible repliegue en un punto de la línea del Oeste del Mosa, no causan la menor inquietud. Toda la Francia sigue dominada por la más hermosa de las serenidades y la confianza en la victoria se lee en todos los rostros.

PARIS, marzo 24. — Durante el día de ayer no hubo ninguna acción de infantería en el sector de Verdun.

Los alemanes, exhaustos, a raíz de los últimos ataques, recobran aliento. Sin embargo, las operaciones no se han paralizado.

En el Argona oriental cañoneamos las organizaciones del enemigo para impedir concentraciones de tropas destinadas a operar en el bosque de Malancourt.

En el ala izquierda se ranudó con violencia el bombardeo contra nuestro frente de Malancourt, La Mort Homme y Cumieres, al Oeste del Mosa. Lo mismo al Este, en nuestra ala derecha y en el Woevre, continuó con intensidad la lucha de artillería.

Este violento cañoneo hace prever que los próximos asaltos serán más furiosos que nunca; pero la incoherencia actual de la táctica alemana no permite entrever si la tentativa será localizada como en los recientes ataques o amplificada como al principio de la batalla. La reducción de efectivos enemigos hace verosímil la primera hipótesis, pero cualquiera que sea el punto de ataque, nuestros heroicos soldados y nuestros eminentes jefes están listos para recibir y romper nuevamente el ímpetu del enemigo.

PARIS, marzo 24. — **Asegúrase que en la próxima semana el presidente de la república, M. Poincaré, acompañado del ministro de guerra, general Roques, y de varios senadores y diputados, volverá a visitar las líneas avanzadas del Mosa.**

Según parece, el presidente de la república ha demostrado el más vivo interés para ir a felicitar a las tropas por su brillante conducta y saludar a los generales Castelnau y Petain, que siguen siendo las dos grandes figuras de la admirable defensa del baluarte del Este de Francia.

PARIS, marzo 24. — El ministro de guerra dió sucesivamente a la publicidad los siguientes informes acerca de las operaciones militares en los diversos sectores:

"Al oeste del Mosa el bombardeo se debilitó durante la noche. El enemigo no reanudó sus ataques contra la pequeña colina de Hancourt, donde conservamos un reducto.

"Al este del Mosa el bombardeo continuó con violencia en muchos puntos de nuestro frente.

"En el Woevre no se produjeron hechos importantes, exceptuando un intermitente bombardeo al oeste de Pont-a-Mousson.

"Un ataque por sorpresa dirigido contra las trincheras enemigas en la región de Fey-en-Haye nos permitió tomar algunos prisioneros.

"La noche transcurrió en calma en el resto del frente".

" Al norte del Aisne bombardeamos y dañamos las obras de defensa alemanas en la meseta de Vauclerc.

"En el Argona concentramos repetidas veces un fuego violento contra las organizaciones enemigas y contra las carreteras y el ferrocarril en el Argona oriental, y contra el bosque de Malancourt.

"Al oeste del Mosa hubo un sostenido bombardeo en la región de Malancourt y contra nuestro frente de Bethincourt, pasando por Le Mort Homme a Cumieres.

"Al este del mosa y en el Woevre los duelos de artillería adquirieron cierta intensidad. Durante el día no hubo ataques de infantería.

"En los Vosgos bombardeamos los campamentos enemigos en las cercanías de Muhlcach".

LONDRES, marzo 24. — El War Office publicó el siguiente parte del general Haig relativo a las operaciones del ejército británico:

"Hemos efectuado con éxito dos raids contra las trincheras alemanas cerca de Gommecourt y a lo largo de la carretera de Bethune a La Bassée, donde hicimos un prisionero.

"Nuestras bombas destruyeron las trincheras de comunicación que se encontraban llenas de alemanes.

"El enemigo hizo volar minas al nordeste de Neuve Chapelle, causando ligeros daños a nuestras trincheras.

"Rechazamos un ataque al norte de Arras y hubo actividad de artillería en Fricourt, Gommecourt, Souchez, en los reductos de Hohenzollern y en Ypres.

"En un punto de Ypres nuestra artillería causó una gran explosión.

PARIS, marzo 24. — El gobierno belga dió este comunicado a la publicidad:

"En gran parte de nuestro frente la actividad de ambas artillerías tuvo la intensidad normal; pero al norte de Steenstraate adquirió una violencia extraordinaria.

"Contestamos muy eficazmente en todas partes".

NUEVA YORK, marzo 24. — De Berlín trasmiten el siguiente comunicado emanado del estado mayor alemán relativo a las operaciones en el frente occidental:

"El éxito alemán en el bosque de Avocourt fué completado por la ocupación de las posiciones francesas en un punto de apoyo en la serranía al oeste de Hancourt. Hicimos 449 prisioneros.

"Por lo demás en el frente occidental la situación no ha cambiado".

NUEVA YORK, marzo 24. — Los corresponsales de algunos diarios norteamericanos en París envían despachos anunciando el probable repliegue de las líneas francesas avanzadas sobre el oeste del Mosa.

Dicen también los críticos que es probabilísimo que los franceses se retiren a la línea muy fortificada que va desde Avocourt, pasando por Esnes, hasta Chattancourt.

La batalla de Verdun se extiende ahora en un frente de 30 millas desde los bosques del Argona hasta Les Epages.

os militares en general preven un violento ataque contra Nancy, junto con un gran esfuerzo en dirección a París. Este esfuerzo se efectuaría atacando en las cercanías de Roye o Lasigny.

Se hace presente que la retirada de los franceses al oeste del Mosa, no facilitará el ataque del kronprinz sobre Verdun, sino que por el contrario lo hará sumamente difícil, y la situación alemana en los bordes del Argona será igual a su situación ante la invencible región de Douaumont.

PARIS, marzo 24. — A medida que transcurren los días se señalan numerosos rasgos de bizarría y resistencia individual o colectivos entre las tropas que luchan desde hace tres semanas en Verdun, permitiendo ya reconocer las admirables cualidades de los jefes y soldados.

El 25 de febrero, un cabo y un soldado, al ver la sección enemiga adelantarse, arrojando líquidos inflamados la esperaron a pie firme, y luego se arrojaron ambos sobre ella, haciéndola retroceder con granadas de mano.

La aldea de Baumont fué completamente destruída por las bombas. Solo el puesto del coronel Bronveille d'Espagne abrigaba todavía a ese coronel y a algunos oficiales y soldados que dispararon contra los alemanes que invadían la aldea. El enemigo, valiéndose de aparatos lanza-bombas, incendia el puesto y bajo una lluvia de balas y granadas el coronel y su pequeña tropa, continuando su trofeo, flanquean las líneas alemanas y se repliegan sobre Samogneux.

Al día siguiente, el 24 de febrero, entre el bosque de Fosses y la selva de Chaume, la compañía del capitán Heurtel es objeto de un ataque de los alemanes con fuerzas muy superiores. El capitán resiste enérgicamente y se mantiene con su compañía frente al enemigo, hasta el momento en que, estando desbordado y a punto de ser flanqueado, exclama:

—"¡Amigos míos! ¡Habéis cumplido con vuestro deber! Replegaos".

El capitán permanece sólo en la trinchera, prefiriendo morir antes que abandonar el puesto que le fué confiado. Los soldados que se alejaron lo apercibieron con el fusil en la mano, defendiendo siempre su trinchera.

Una compañía del mismo regimiento, a pesar de la pérdida de todos sus oficiales, resiste sin doblegarse, durante tres días, a terribles ataques, a un bombardeo con obuses de grueso calibre y al lanzamiento de líquidos inflamados. La compañía contraataca vigorosamente a la bayoneta, reconquistando momentáneamente las posiciones de defensa tomadas por el enemigo, y cuando la compañía recibió la orden de batirse en retirada, se llevó a todos sus heridos transportables, permaneciendo en contacto con el enemigo, que fué contenido.

Son estos algunos episodios de la batalla de Verdun. Más tarde la historia los recogerá y servirán para mantener el amor y la admiración hacia Francia.

El general Cadorna en Londres

ELOGIOS A ITALIA

LONDRES, marzo 24. — Todos los diarios londinenses publican largos artículos sobre Italia en honor de la presencia del generalísimo Cadorna en Londres.

El "Evening Standard" dice: Italia ha desempeñado perfectamente su rol desde su entrada en la guerra. La visita de Cadorna reforzará la unidad política necesaria a los aliados para vencer a los alemanes.

"The Pall Mal" dice: El hecho sobresaliente de la visita del general Cadorna es que ella ayudara para llegar al gran ideal de cohesión estratégica entre los comandos de los aliados. Si con motivo de las relaciones anormales entre Italia y Alemania alguno entre nosotros supusiera que esta cohesión no interesa a Italia, la presencia de Cadorna a Londres modificará su opinión al respecto.

La cordial acogida hecha al valiente jefe de los ejércitos italianos será tanto más calurosa por cuanto conocemos las condiciones espantosas en las cuales sus bizarras tropas están obligadas a combatir.

"The Globe" dice: Saludamos al general Cadorna con entusiasmo por sus méritos y como representante de la valiente nación, cuyos espléndidos ejércitos comanda con brillante valor, pero también el general es bienvenido porque sabemos que su visita representa el presagio de una organización y de esa unidad completa tan necesaria para conseguir la victoria.

En el frente austro-italiano

Los austriacos batidos en Sugana

Duelos de artillería en Gorizia

ACCION DE LOS PILOTOS ITALIANOS

El general Cadorna condecorado

ROMA, marzo 24. — Ninguna novedad importante se señala en ninguno de los sectores del frente italiano. Las operaciones se prosiguen, ajustándose en un todo al plan del general Cadorna, que no ha sido modificado, pues las circunstancias no han variado.

Los avances se llevan a cabo paulatinamente, y en cuanto se ocupa una posición se fortifica y se sigue luego adelante.

La salud de las tropas se mantiene excelente. El rey Víctor Manuel recorre las líneas continuamente, unas veces en automóvil y otras a pie o en mula. Cada día que pasa, aumenta la popularidad del soberano.

Hoy llegó al cuartel general el jefe del gabinete señor Salandra y esta noche saldrá para París, acompañado del ministro de relaciones exteriores.

SITUACION MILITAR

CONTINUA LA OFENSIVA RUSA. — EN LA CABEZA DE PUENTE DE JAKOBSTADT. — EXITO MOSCOVITA. — EN WIDSY, ENTRE LOS LAGOS NAROCZ Y WIZNIEW Y EN GALITZIA. — NUEVOS AVANCES DE LAS TROPAS DEL ZAR. — LA BATALLA DE VERDUN. — OTRA PARALIZACION. —EXITO FRANCES EN FEY-EN-HAY.—MOVIMIENTO CONTRA SALONICA. — PROPOSITOS ATRIBUIDOS A LOS ALEMANES —EN EL CAUCASO.

Los rusos continúan enérgicamente desarrollando su ofensiva en los sectores norte y sur del extenso frente oriental. Su actividad es incansable y su agresividad se va haciendo cada vez más intensa y más a fondo. Las grandes masas moscovitas, habilmente comandadas por los generales Kuropatkin e Ivanoff, caen sobre las líneas alemanas y austriacas como formidables martillazos difícilmente soportables. Sin embargo, tanto los soldados de Guillermo II como los de Francisco José lo resisten con decisión las arremetidas rusas.

En el norte del frente las tropas moscovitas avanzaron con fuerzas considerables contra las posiciones alemanas en la cabeza de puente de Jakobstadt y a ambos lados del ferrocarril de Jakobstadt a Mitau. Los germanos no pudieron contener el ímpetu de los atacantes y cedieron terreno.

Las fuerzas del zar llevaron un ataque en Widsy, otro entre los lagos Narocz y Wiszniew. Al sudoeste del primero de los lagos mencionados consiguieron, después de enormes sacrificios, conquistar varias posiciones germánicas. A juzgar por la información oficial alemana, donde los rusos sufrieron las pérdidas más importantes fué en la región de Widsy, al noroeste de Postawy.

En la zona del lago Sekla y al sur del lago Driswiaty, los alemanes reconquistaron las posiciones que habían pérdido el miércoles. Es este el único éxito obtenido por las tropas del Kaiser en el sector de Riga a Dwinsk en los últimos días.

Ayer fué un día sumamente satisfactorio para las fuerzas del zar. Además de sus triunfos en el norte del frente, lograron realizar con éxito varios movimientos en el sur. En Galitzia, en la zona de Kuslow, los rusos rechazaron un violento ataque austriaco causando bajas considerables. Al sur de la misma zona, tras de una lucha sangrienta y enérgica, los moscovitas avanzaron y fortificaron el terreno conquistado. En el Dniester ocuparon Botach y Khemelewka.

Los rusos aun no han podido aprovechar su reciente victoria en Uszlescko. Aun no han cruzado el Dniester tratando de avanzar hacia el interior de la Bukovina y amenazando el flanco de las tropas austriacas que operan en la frontera de la Besarabia. La cosa es explica fácilmente. Los austro-hungaros que saben el grave peligro que entraña para sus líneas un avance ruso desde Uszlesczko hacia el sur, deben haber fortificado considerablemente sus líneas y reforzado sus efectivos.

La batalla de Verdun se ha paralizado nuevamente. Como se comprende, se trata de una paralización relativa, pues el bombardeo no ha disminuído en violencia. En las últimas 24 horas los alemanes no han llevado a cabo ningún ataque de infantería, habiéndose dedicado a consolidar las posiciones recientemente conquistadas entre Avocourt y Malancourt.

Los franceses han aprovechado esta tregua para intensificar la acción de sus baterías en otros puntos del frente y para efectuar algunos asaltos. En la noche del miércoles al jueves las tropas republicanas realizaron un ataque por sorpresa contra las posiciones alemanas en la región de Fey-en-Haye, el que les permitió destruir las trincheras enemigas y tomar un número de prisioneros.

Un telegrama de Londres asegura que según informaciones recibidas de Salónica ha llegado a Macedonia el generalísimo búlgaro con el propósito de preparar un gran movimiento de avance contra las posiciones de los aliados en Grecia. Añade el despacho que el movimiento ha sido impuesto a los búlgaros por los alemanes a quienes se atribuye el proyecto de realizar una violenta ofensiva en grande escala en todos los frentes de Austria, Alemania Turquía y Bulgaria. Al mismo tiempo que esa ofensiva, los alemanes proyectan efectuar un enérgico ataque contra los aliados en Asia y en Africa. Nos resistimos a dar crédito a esta noticia. ¿Cuentan los germanos con efectivos suficientes para un movimiento de esa magnitud? Esta es una ofensiva proyectada por la fértil y libre imaginación de los corresponsales.

En el Cáucaso las tropas del gran duque Nicolás continúan avanzando. No nos asombraría recibir en cualquier momento la noticia de la caída de Trebizonda.

FRENTE ORIENTAL

CONTINUA LA OFENSIVA MOSCOVITA

GRAN ACTIVIDAD EN TODO EL FRENTE. — TRIUNFO DE LOS RUSOS EN JAKOBSTADT. — LOS RUSOS SUFREN BAJAS CONSIDERABLES. — LOS ALEMANES RECONQUISTAN PARTE DE LAS TRINCHERAS PERDIDAS. — CONCENTRACION DE TROPAS GERMANAS EN WILNA. — EL MARISCAL HINDENBURG AL FRENTE DE LAS OPERACIONES. — COMUNICADOS OFICIALES.

AMSTERDAM, marzo 24. — Las noticias procedentes del frente oriental hacen saber que los rusos continúan atacando con creciente intensidad las posiciones alemanas en el sector que va de Riga a Dwisk.

En los últimos días la ofensiva moscovita se ha extendido hasta la región que queda al sur del sector mencionado.

Los rusos han acumulado cerca de 700.000 hombres en la zona de ataque resueltos a romper las líneas alemanas.

El general Kuropatkin parece decidido a no ahorrar sacrificios para conseguir su objeto.

PETROGRADO, marzo 24. — Los ataques emprendidos por los rusos contra la cabeza de puente de Jakostadt han dado los resultados que se esperaban.

Los moscovitas han penetrado en las posiciones alemanes. El general von Below, según se asegura, ha ordenado la retirada de sus tropas de la citada cabeza de puente.

COPENHAGUE, marzo 24. — Comunican de Berlín que las tropas del zar siguen atacando violentamente las posiciones germánicas al norte del frente oriental.

Los rusos realizan continuas embestidas en la región de Jakobstadt, en la de Widez y entre los lagos Narocz y Wiszniew. Los alemanes resisten brillantemente los asaltos enemigos, habiendo ya ocasionado a los asaltantes bajas extraordinarias.

El estado mayor alemán considera que en vista de la enormidad de las bajas sufridas, los rusos desistirán en breve de sus ataques generales.

COPENHAGUE, marzo 24. — Un telegrama de Berlín dice que, según anuncia el "Berliner Tageblatt", las tropas alemanas reconquistaron al sur del lago Driwiatz gran parte de las trincheras que les quitaron los rusos el miércoles.

En la operación los alemanes tomaron un número de prisioneros y algunas ametralladoras.

LONDRES, marzo 24. — Informan de Copenhague, que los alemanes están concentrando un considerable número de fuerzas en la ciudad de Wilna.

Informan también que el mariscal Hindenburg llegó a Wilna para hacerse cargo de la dirección de las operaciones mientras dure la ofensiva moscovita.

AMSTERDAM, marzo 24. — Anuncian de Berlín que allí se publicó el siguiente boletín oficial:

"Los rusos mostraron la mayor agresividad Su actividad fué muy grande durante la tarde y la noche.

"Los rusos avanzaron con grandes fuerzas contra las posiciones alemanas en la cabeza de puente de Jakobstadt y a ambos lados del ferrocarril de Jakobstadt.

"El enemigo realizó cuatro ataques contra las posiciones alemanas al note de Widsy, en el frente al noroeste de Postawy.

"El número de prisioneros hecho en el sector de Postawy llegó a 14 oficiales y 889 soldados.

"Se cree que los rusos no intentarán efectuar nuevos ataques generales a causa de las extraordinarias pérdidas que sufrieron.

"Entre los lagos Narocz y Wisgniew el enemigo avanzó varias veces con renovada energía.

Los rusos hicieron grandes sacrificios en vidas y gastaron muchas municiones en estos ataques y en otros de carácter local en otras partes.

"Las defensas alemanas permanecen inquebrantables. Los rusos no han obtenido ventaja en ningún punto."

PETROGRADO, marzo 24. — El ministerio de guerra publicó el siguiente boletín:

"La lucha se sigue desarrollando en la región de Riga.

"En el sector de Jacobstadt continuamos ayer nuestras operaciones para romper las líneas alemanas.

"Debajo de Dwinsk, hasta el lago Driswiaty, hubo un violento duelo de artillería y fusilería.

"En el sector de Mintzynny, en el lago Sokly y al Sur del lago Driswiaty el enemigo, mediante un contraataque, reconquistó parte de las trincheras que le arrebatamos anoche.

"En el centro de este sector continuó el violento fuego de artillería y fusilería.

"En el frente de Vilieta Majelika, al Noroeste de Postavy y región de los lagos Miadzcol y Narocz la lucha continúa. Rechazamos un contraataque y avanzamos nuevamente bajo un violento bombardeo.

"En la ribera Sur del lago Narocz, los alemanes dispararon con granadas asfixiantes.

"Más al Sur hasta la región de Polissie, hubo un vigoroso cañoneo.

"En Galitzia, en la región del Strypa, al sudeste de Kolsloff, rechazamos un ataque, infligiendo grandes pérdidas al enemigo. Más al sur avanzamos un poco y fortificamos el terreno conquistado.

"En el Dniester ocupamos Botch y Khemelecoka".

PETROGRADO, marzo 24. — Un comunicado oficial del gobierno ruso anuncia que los rusos rompieron las líneas alemanas en el sector de Jacobstadt.

ROMA, marzo 24. — Apareció el siguiente comunicado del estado mayor general italiano relativo a las operaciones

"En el valle de Sugana, una fuerza enemiga secundada por artillería emprendió repetidos ataques, pero los rechazamos con grandes pérdidas y le tomamos prisioneros, armas y municiones.

"Cerca de Ravnilaz, en la cuenca de Piezzo, el enemigo intentó avanzar en dirección al Mrzli. Después de rechazarlo, llevamos un contraataque y entramos en sus trincheras, arrojando numerosas bombas.

"La acción de la artillería adquirió mayor vigor en muchos puntos de las alturas al noroeste de Gorizia.

"Nuestros voladores, que habían observado la presencia de una gran cantidad de material rodante a lo largo del ferrocarril del bajo Adriático, bombardearon a Oppachiasella, Constanjevica y Nabresina y regresaron indemnes, a pesar del fuego violento que les hizo la artillería enemiga.

"Voladores enemigos bombardearon a Asiago, arrojando doce bombas, sin causar daño alguno".

ROMA, marzo 24. — Han desaparecido las dificultades con que tropezaba Italia para proveerse de carbón y de trigo para el consumo general, y algunas necesidades del estado

El gobierno británico accedió a enviar periódicamente a los puertos peninsulares cargamentos de cereales y de combustible.

Esto originará el abaratamiento de la vida.

NUEVA YORK, marzo 24. — El "Progresso Italo-Americano" publica un despacho de Londres anunciando que el rey Jorge recibió en audiencia al general Cadorna. La entrevista duró 35 minutos.

CONGRESO DE TUCUMAN

Primer centenario de su apertura

1816 - 24 DE MARZO - 1916

¡24 de marzo, fecha gloriosa del luminoso frontipicio de los anales gloriosos argentinos!

Cien años cúmplense hoy desde el memorable momento en que los "hombres buenos" reuníanse resolutos para romper para siempre las cadenas de vicios morales que uníanla a la nación soberana desde seis años antes al carro del desquicio; gesto sublime este del pueblo de Buenos Aires por el cual se creaba la individualidad política y constitucional del país por la concentración de todas las voluntades en un solo cuerpo de gobierno formado por la representación de todos los estados libres.

El 24 de marzo es en la historia argentina aquel instante suspirado por todos los hombres que desde que la opresión quebrantó los vínculos que ataban el corazón de las provincias, anhelaban por un centro de unión que apresurase los grandes destinos a que la patria y con ella América, corría desde el feliz movimiento de emancipación. En medio de las agitaciones, cuando la desgracia parecía empeñada en apurar nuestro valor y cuando una sucesión de reveses pusieron a prueba la constancia de los ciudadanos, los pueblos de la unión venciendo las asperezas del terreno y burlando las esperanzas de los enemigos, daban al mundo el augusto espectáculo de una nación que reune para reformar sus leyes y entre el estruendo de la guerra procede a establecer los cimientos de su constitución.

Comprendiendo la junta de gobierno de Buenos Aires que sin un cuerpo de representación general de todas las provincias, la unidad del país estaría siempre amenazada, reunidos en la benemérita ciudad de Tucumán los representantes de los pueblos libres, se determinaron realizar la magna idea de un congreso nacional, así para satisfacer las voluntades unánimes de todas las provincias, como para poner con este lleno de autoridad legítima, un poderoso dique a los abusos y desquicios que se hacían de las libertades, al mismo tiempo que para proveer a la seguridad de la integridad del país.

El congreso soberano de las Provincias Unidas del Río de la Plata, la esperanza de los pueblos libres de la unión, que era el objeto predilecto de la expectación común, es por fin instalado en la benemérita ciudad de San Miguel del Tucumán, a 24 de marzo de 1816, en la forma que lo permitieron la crítica situación a que reducía al país los infortunios de una prolongada guerra. Nada faltó, sin embargo, para celebrar la solemnidad del acontecimiento.

Amaneció el día 24 y al romper el alba, una salva de 21 cañonazos anunciaba al pueblo de Tucumán la próxima erección del soberano congreso nacional, y esta sola noticia anticipó el placer y el regocijo de los habitantes de aquel generoso pueblo que desde ese momento aprestábase a solemnizar ese acto que haría época en sus fastos históricos y recomendable su memoria en los de toda la América.

A las 9 de la mañana del 24 se reunieron los señores diputados en la casa congresal y de allí se dirigieron en corporación al templo de San Francisco, donde asistieron a la misa del Espíritu Santo, que se cantó para implorar sus divinas luces y auxilios, protestando con esto el deseo del acierto en sus deliberaciones. Concluída la ceremonia, trasladáronse los señores y doctores que lo formaban nuevamente a la casa del congreso, donde el ciudadano presidente, doctor Pedro Medrano, diputado por Buenos Aires, elegido como tal, provisionalmente, para los primeros actos, después de haber prestado juramento en manos del más anciano de la corporación, en presencia del pueblo, recibió el de todos los señores diputados, que lo hicieron de "conservar y defender la religión católica, apostólica y romana y promover todos los medios de conservar íntegro el territorio de las Provincias Unidas, contra toda invasión enemiga y desempeñar los demás cargos anexos a su alto empleo".

Como era preciso hacer pública la creación gloriosa de este respetable cuerpo, de un modo digno de su representación, con todo celo se aprestó cuanto era posible para tal acto. En efecto, al día siguiente, el 25, se reunió la corporación en la sala del Congreso a la misma hora que el día anterior, de donde se dirigió por segunda vez a la iglesia de San Francisco, precedidos del gobernador, intendente y municipalidad, del clero secular y regular, de la nobleza principal del pueblo y de la división militar que bajo el mando de su digno comandante el coronel D. Silvestre Alvarez, se extendió en alas desde la casa del Congreso hasta el templo. A esta comitiva seguíale un inmenso pueblo, que en vivas y aclamaciones explicaba elocuentemente las emociones que causaba en el corazón de todos los ciudadanos un acontecimiento capaz él solo de borrar los tristes efectos de las pasadas desgracias y dar nueva vida a sus esperanzas. En seguida el presidente provisorio, doctor Medrano, arengó al pueblo manifestándole su agradecimiento en nombre del Congreso y felicitándole por este hecho, del modo más expresivo: Terminado el discurso del doctor Medrano, todas las instituciones prestaron en presencia de los concurrentes el juramento de reconocimiento de la soberana autoridad del Congreso.

Es decir, pues, que desde este momento queda definitivamente erigido el supremo tribunal de la Nación con una investidura de un derecho sagrado que proviene de la cesión que cada persona, cada familia y cada pueblo había hecho de una parte del uso de sus derechos, revestido de una fuerza compuesta del agregado de todas las fuerzas de los miembros que lo han cedido, y que viene y concentra en sí la voluntad general, formada de las voluntades particulares a manera de una luz viva que se enciende por la unión de muchos rayos, que se dirigen a un mismo centro. Y si es ajustada la idea del sabio Fontanelles, cuando dice: "que la fuerza de los individuos de una nación ordenada a cierto punto forma el carácter y fondo de un soberano", he ahí la representación que inviste al Congreso nacional.

Era pues forzoso persuadirse de una verdad que es un dogma político dictado por la razón y sancionado por la experiencia. Divididas las provincias, desunidos los pueblos y aun los mismos ciudadanos, por unos principios que si no es arduo analizar, conviene pasarlos en silencio; rotos los lazos de unión nacional, inutilizados los resortes todos para mover la máquina que dió algunos pasos hacia nuestra libertad, y que retrogrado sucesivamente al impulso de las pasiones: minada la opinión pública; erigidos los gobiernos sobre bases débiles y viciosas, chocados entre sí los intereses comunes y particulares; en diametral oposición las opiniones; convertidos en domas los principios más distantes del bien común; enervadas las fuerzas del Estado, agotadas las fuentes de la pública prosperidad, paralizados los arbitrios para darles un curso conveniente; pujante en gran parte el vicio político y extinguidas casi, las virtudes, por inconciliables con el sistema de una libertad mal entendida; conducidos, en fin, los pueblos de la patria por sendas equívocas a una espantosa anarquía, mal éste el más digno de temerse en el curso de una revolución iniciada sin meditados planes, sin cálculos precisos en sus progresos y sin una prudente previsión de sus fines; ¿qué dique mas poderoso podía oponerse a este torrente de males políticos que amenazaban absorber la patria y sepultarla en sus ruinas, que la instalación de un gobierno que salvase la unidad de las provincias, conciliase su voluntad y reuniese los votos de todos concentrando en sí el poder soberano? A este único y supremo recurso han apelado los reinos, las repúblicas y los pueblos todos, cualesquiera que haya sido el carácter de su gobierno político, en los momentos en que una división intensa amenazaba aniquilar por el desquicio las bases de su existencia.

Terminada la ceremonia de la instalación del Soberano cuerpo, se pasó al nombramiento de sus autoridades recayendo en los Dres. Pedro Medrano diputado por Buenos Aires y Dr. Pedro Ignacio de Rívera diputado por Mizque, para presidente y vice respectivamente, y secretarios fueron nombrados los señores Juan José Passo y Dr. José Mariano Serrano que suscriben las actas, decretos, oficios y deliberaciones del Soberano Congreso.

Era consiguientemente necesario determinar el tratamiento que debía tener el cuerpo de los representantes de los pueblos.

Sobre este particular habíanse tenido, previo a su instalación muy serias discusiones para allanar el paso a una solución acertada; y considerando por último que los señores representantes eran los mismos pueblos reunidos en Congreso, que depositan en sus manos los sagrados intereses de todos, que son dignamente representados por ellos y con poderes bastantes para formar la constitución del Estado, que es una de las principales atribuciones de la soberanía, con otras minuciosas consideraciones de equidad y conveniencia pública, dejando a los pueblos en el pleno goce de la que le corresponde y del ejercicio de ella en los casos que deban y puedan ejercerla por sí mismo, se expidió el siguiente

DECRETO:

"En honor de los pueblos, verdadero origen de la Soberanía, sus representantes como su viva imagen y expresión de sus votos reunidos en Congreso Nacional, tendrán el tratamiento de Soberano Señor, en todas las ocasiones que se dirija la palabra a este respetable cuerpo. Los diputados en particular sólo tienen el del resto de los ciudadanos."

. . . .

Y esta obra majestuosa de la erección del Congreso Nacional no fué el resultado de una obediencia ciega y sin tino, y como tal expuesta al error, a la inconsecuencia y al desprecio, sinó que fué un fecundo alumbramiento de ideas maduras, de un íntimo convencimiento, la justicia; del conocimiento profundo de los deberes y derechos y de una resolución firme y premeditada de sostener y hacer respetar la unidad soberana de la patria.

El decreto de comunicación de tan magno acontecimiento a las autoridades de la capital, va a continuación.

CARLOS ORTA.

Comunicación del Soberano Congreso al Exmo. Director del Estado, dando cuenta su augusta instalación.

"Ha llegado por fin el día de complacer a las Provincias en sus votos ardientes por la necesidad de instalar la representación nacional, de satisfacer a la Patria desolada en el imperio con que en sus conflictos demanda este restablecimiento, único capaz de aliviarla en sus angustias. El 24 del presente se han reunido los representantes de los pueblos y en medio de las más puras emociones de alegría han verificado la apertura del Congreso, consagrándose llenos de sincerdad a la salvación de su suelo; ellos en su consecuencia después de muy circunspecta y profunda meditación, fijan los decretos del tenor siguiente:

"Es instalado legítimamente el Congreso de las Provincias Unidas del Río de la Plata y queda en aptitud de exprimir la voluntad de los pueblos que lo formase. Comuníquese a quienes corresponda para su publicación."

"En honor de los pueblos, verdadero origen de la soberanía, sus representantes, como su viva imagen y expresión de sus votos, reunidos en congreso tendrán el tratamiento de soberano señor en todas las ocasiones que se dirija la palabra a este respetable cuerpo; los diputados en particular solo tienen el del resto de los demás ciudadanos. Comuníquese a quienes corresponda para su publicación."

La ciudad de Tucumán ha dado en este día nuevos e irreprochables testimonios del acreditado: amor al orden, subordinación y respeto a las autoridades con que tantas veces se ha distinguido su benemérito jefe, todas las corporaciones y pueblo, después de felicitar al Congreso, han sellado su obediencia con un juramento solemne, prestado con religiosa, ardiente y expresiva voluntad. V. E. está a la cabeza del Estado y el Congreso, cree importante su conocimiento en la materia, para que enterado de tan interesante acto y previa su publicación, proceda a prestar igual juramento ante el Excmo. Cabildo y hecho que sea lo reciba a todas las corporaciones, jefes militares y tropas, tanto veteranas como cívicas, de esa ínclita ciudad en los términos que prescribe la copia autorizada de la fórmula que se incluye. Dios guarde a V. E. muchos años. Tucumán, sala de sesiones, marzo 28 de 1816. — Doctor Pedro Medrano, presidente, diputado por Buenos Aires. — Juan Martín de Pueyrredón, diputado por San Luis. — Doctor José Darragueira, diputado por Buenos Aires. — Manuel Antonio Acevedo, diputado por Catamarca. — Eduardo Pérez Bulnes, diputado por Córdoba. —Licenciado, Jerónimo Salguero de Cabeza y Cabrera, diputado por Córdoba. — Pedro Ignacio Rivera, diputado por Mizque. — Fr. Justo de Santa María de Oro, diputado por San Juan. — Dr. José Thames, diputado por Tucumán. — Fr. Cayetano Rodríguez, diputado por Buenos Aires.—José Antonio Cabrera, diputado por Córdoba.—Dr. Antonio Sáenz, diputado por Buenos Aires. — Francisco Narciso Laprida, diputado por San Juan. — Dr. José Severo Malabia, diputado por Charcas. —Dr. Pedro Ignacio Castro, diputado por La Rioja. — Tomás Godoy Cruz, diputado por Mendoza. — Dr. Miguel del Corro, diputado por Córdoba. — Dr. José Colombres, diputado por Catamarca. — Dr. Juan Agustín Maza, diputado por Mendoza. — Dr. Juan José Passo, diputado secretario. — José Mariano Serrano, diputado secretario. — Al Excmo. supremo director del Estado".

CARTERA DE MARINA

A última hora concurrirá hoy a la casa de gobierno el ministro de guerra, general Allaria, con objeto de hacerse cargo de la cartera de Marina, puesto que desempeñará durante la ausencia del vicealmirante Sáenz Valiente.

LA FORMULA RADICAL ANTE EL PAIS

ECOS DE LA CONVENCION NACIONAL

"El Mensajero" de Rosario:

No vacilamos en afirmar que la proclamación del doctor Hipólito Irigoyen para el primer término de la fórmula presidencial significa la consolidación de la ya indudable victoria del radicalismo en los comicios de abril y representa la salvación de la república, cuyas fuerzas vivas se unirán en un solo y poderoso núcleo para cooperar al triunfo del eminente ciudadano, que es bandera y símbolo, encarnación y verbo de la cruzada redentora iniciada el 90 en los cantones y concluída actualmente en los comicios purificados por la ley Sáenz Peña.

"El Progreso", Mar del Plata:

Mientras el veredicto popular confirma esta consagración en la urna, saludemos desde ya, como la aspiración unánime de una mayoría popular al futuro amplio, libre, trascendente, y genuinamente consciente como cuadra, a un pueblo que exalta a la primera magistratura de la Nación al más prestigioso político, el doctor Hipólito Irigoyen.

Los impacientes, y los que creían medrar a la sombra de un posible binomio incoloro del radicalismo sin conocer las formas y los principios que informan sus deliberaciones, han de haber sufrido un fuerte y rudo golpe; porque la fórmula radical es más que la fórmula partidaria, es la fórmula nacional, condensación de voluntades más allá de los límites partidista, para ser lo que debe ser la fórmula popular, triunfando anticipadamente al comicio, triunfando en todas las conciencias, que sienten y viben, palpitando el mañana, como el sol esplendente, sin una nube que obscuresca, hasta el último rincón de la república, imperando la justicia, la razón y el derecho ciudadano.

"El Día" de La Plata.

La reparación, como la denomina el propio candidato, elaborada en 25 años de sacrificios, culmina ahora con el triunfo inminente y espléndido que el partido conseguirá en el comicio. A este concurrirá, justo y oportuno es deirlo, esa masa de ciudadanos independientes, extraños a los partidos que existe en todo el país, y que en esta circunstancia que será histórica, vá a actuar de gran juez, contribuyendo eficaz y poderosamente a extirpar un régimen político, que es una gran vergüenza.

"El Civismo" de Río IV:

Jamás en los anales políticos argentinos, un ciudadano argentino logró condensar una opinión tan fuerte y tan unánime, auspiciadora de un hecho tan trascendental como este, de darse su presidente.

Y ese nombre preclaro, consagrado definitivamente por la inmensa legión de sus partidarios, ha saldo de los comités y de los centros radicales, y recorre triunfante siempre los núcleos independientes levantando a los independientes, levantando a los escépticos, a los indiferentes, atrayendo como un poderoso imán a todas las fuerzas ponderantes del pueblo argentino.

Será también la primera vez quizás que una aspiración colectiva puede plasmarse libremente, y ello habrá contribuído a afianzar para siempre nuestra cultura cívica, cuya gloria corresponderá únicamente a la Unión Cívica Radical, por el doble motivo de ser ella la que con su brega constante y tenaz ha sabido imponer prácticas levantadas y contar en su seno al hombre que tal decisión ciudadana ha inspirado.

No puede, no debe ser otro el presidente de la Nación sino el doctor Irigoyen, pues su moralidad como hombre público ha sido ratificada un sinnúmero de veces, en que con criterio de vidente ha estado tocando siempre las fibras del alma ciudadana, mientras hasta las personalidades más salientes sucumbían en el caos, en el cálculo, en el rumbeo y en el acomodo político.

"La República" de La Plata

La proclamación de las fórmulas de los partidos demócratas progresista y socialista, pasaron poco menos que en silencio, porque ellas no responden a las aspiraciones de la masa popular, son fórmulas huérfanas de ambiente cívico y llevan la marca de las oligarquías y de una bandera roja que no flota ni armoniza con la de nuestros colores que se ha paseado triunfante desde Mendoza hasta Colombia con San Martín y recorrido los mares ignotos con la "Argentina" que piloteara Buchardo.

Y así se explica la labor de los convencionales del Partido Radical realizada ayer en el cerebro de la República por brindarle la oportunidad al pueblo de Buenos Aires de rendir el más justo de los homenajes al doctor Hipólito Irigoyen, demostración tan grande y elocuente como jamás le tributó la América a ninguno de sus próceres.

La ley de elecciones en la provincia de Buenos Aires

REFORMAS SOLICITADAS POR EL PARTIDO RADICAL

Para evitar el fraude y la expulsión de fiscales

Oposición de los conservadores -- Una nota del doctor Arce

A fin de evitar que [illegible] produzcan este año en las elecciones de [illegible] nos Aires los mismos h[illegible] ni- ciales anteriores se [illegible] re- pósito de burlar a [illegible] pre- sidente del comité [illegible] cia, doctor Marcelo de [illegible] al presidente de la R[illegible] gu- nas reformas de la [illegible] así- mismo una aclarac[illegible] más importantes. Los té[illegible] npa- ña la solicitud de [illegible] suyo evidentes y no cree[illegible] erca de la urgencia de [illegible] sea satisfecho en todas [illegible] sea- mos informar a [illegible] pro- cedimientos usados [illegible] ovincia de Buenos Aires, tendientes a [illegible] ficar el resultado de las urnas, cuando no a presionar a los ciudadanos y trabarles el uso libre y legítimo de sus votos.

Entre esos procedimientos cuenta, en primer término, la expulsión de los fiscales que los partidos han designado para que los representen en el acto comicial. Sucede con mucha frecuencia, que la mayoría de las mesas receptoras de sufragios, resuelve expulsar a un fiscal de cualquier partido opositor, bajo la supuesta acusación de haber violado la ley de elecciones. En ese caso, la agrupación política, cuyo fiscal ha sido alejado del atrio, queda sin su representante y a merced de los manejos que pueda o no realizar la junta. Para evitar esos recursos violatorios de la libertad del sufragio, el comité radical de Buenos Aires ha solicitado del presidente de la República, que se especifiquen claramente los casos en que un fiscal de partido puede ser expulsado, y que se disponga, además, que en tal supuesto, podrá ocupar su lugar el reemplazante anteriormente designado.

Otro de los medios empleados para alterar los resultados de la elección, consiste en hacer firmar por el presidente del comicio un número cualquiera de sobres, que se guardan en el comité. Una vez el comité en poder de esos sobres, se colocan en ellos las boletas del partido oficial y se entregan a los electores con mandato expreso de que una vez que hayan votado deben devolver el sobre que se les ha dado en el comicio. Como se ve, el procedimiento es expeditivo e infalible. Lógrase con su aplicación el doble resultado de asegurar la emisión del voto por el candidato que se trata de imponer y llevar un escrutinio anticipado y fidedigno de la elección. De ese modo se viola el secreto del voto y se presiona a los ciudadanos. El partido Radical ha querido evitarlo, solicitando del presidente de la República una pequeña, modificación de forma, que no altera en nada la substancia del acto y que impide, en cambio, la maniobra que hemos descripto. Se trata de disponer que los sobres sean firmados por el presidente del comicio y por los fiscales que asistan al atrio. El partido Radical cree que con ello se cortarán los abusos anteriormente cometidos y se rodeará a la emisión del sufragio de la seriedad y de las garantías que le corresponden.

En su última parte el petitorio de los radicales de la provincia, solicita del primer magistrado que se permita a los fiscales acompañar las urnas de los comicios que funcionen en lugares apartados, hasta la cabecera del partido, o hasta la ciudad en que deben escrutarse.

La importancia de esas reclamaciones queda puesta de relive con sólo enunciarlas. Se pide en todas ellas modificaciones de forma, cuya sanción no puede dilatarse ni negarse, en virtud de que su vigencia daría como resultado una mayor seguridad de la verdad del voto y una mayor libertad para los ciudadanos.

Sin embargo, no parece ser esta la opinión de los conservadores de la provincia. Piensan, como es natural, que las modificaciones y aclaraciones a la ley electoral que se solicitan del presidente de la república, darían por resultado el triunfo de los candidatos radicales. A nadie se le oculta que allí dondo se garantico el sufragio, el Partido Radical debe necesariamente obtener una inmensa mayoría de votos. Y como los conservadores de Buenos Aires no ignoran cuanto venimos afirmando, se [illegible] [illegible] do por los poderes públicos, y se han dirigido, por medio de su presidente el doctor Arce, al ministro del Interior, en una nota extensa y llena de consideraciones que ellos estiman legales, poniendo de relieve que la solicitud radical, no sólo carece de fundamentos jurídicos, sino que también altera la verdad de los hechos.

Comienza el doctor Arce en su alegato por declarar que no es exacto que las autoridades de la provincia hayan secuestrado y secuestren las libretas cívicas de los ciudadanos radicales, a fin de presionarlos en el acto de la elección, si ellos son empleados públicos, o evitar, en último caso, que se deposite en la urna un voto contrario al Partido Conservador. El doctor Arce, con una ingenuidad realmente encantadora, afirma que el delito denunciado no se ha cometido en la provincia de Buenos Aires y que el Partido Radical no ha concretado casos, como sería su deber, si realmente persiguiera un propósito legal fundado en hechos ciertos.

En esta oportunidad es, precisamente, el doctor Arce el que no persigue un propósito legal, toda vez que procura negar sucesos que son del dominio público y que los mismos conservadores confiesan sin reticencias de ninguna especie cuando se colocan en trance de amables confidencias partidarias. A los conservadores les ocurre lo que a aquellos sacerdotes de que habla Platón, que no podían mirarse sin sonreirse, y que en momentos de franca jovialidad, interiorizaban a los profanos en los risueños interiores del templo.

Por otra parte, y aun cuando no se conociesen —debido a infidencias de los mismos conservadores— los procedimientos que piensan usar en los próximos comicios, no es exacto que el Partido Radical, según manifiesta el doctor Arce, haya silenciado los hechos que denuncia en su petitorio al presidente de la república, sin recurrir primero a los jueces legales. Pregunte el doctor Arce a los jefes de registro civil de la provincia a qué cifra llega el pedido de duplicados de libreta y a qué número alcanzan las denuncias formuladas contra las autoridades por haber arrebatado a los ciudadanos el documento que les habilita para ejercer el derecho del voto. Pregunte el señor Arce a los jueces el número de sumarios iniciados, despachados o archivados que se han levantado en la provincia para esclarecer acusaciones radicales. Bien es cierto que, para honra y prez de la eterna justicia criolla, de esos sumarios no han surgido, en la mayoría de los casos, las responsabilidades consiguientes; pero en todo momento, cualquiera que fuera el veredicto magistral, ha quedado en la provincia la convicción íntima de que aquellas denuncias eran ciertas y que no habían sido formuladas en virtud de un avieso propósito de obstrucción sistemática.

Por lo demás, si los cargos aludidos no se encuentran confirmados por la realidad de los hechos, ¿qué interés puede tener el doctor Arce y con él sus amigos, los conservadores, de que no se satisfaga el pedido de los radicales? Creemos —y esto no se presta a comentarios de ningún género— que un gobierno que encuadra sus hechos dentro de límites legales, no puede temer la dirección de sus actos, ni debe oponerse a que se garantice el voto de los ciudadanos, toda vez que él es el primero en ampararlo. Al contrario, un gobierno poseído de la integridad de su conducta, no sólo se adhiere a un petitorio de la naturaleza del de los radicales, sino que procura su resolución favorable, para dejar en limpio sus procedimientos y desvanecer las sospechas que ha provocado.

Pero el gobierno de la provincia de Buenos Aires —y al decir gobierno decimos, además, Partido Conservador— está interesado en que la solicitud radical sea desestimada por el presidente de la república, y está interesado porque sabe que el triunfo de nuestro partido sólo depende de la libertad del sufragio y que la victoria del oficialismo ha de lograrse únicamente violando las urnas y presionando a los electores.

Dijimos al iniciar este artículo que la primera parte del documento presentado por el doctor Alvear contenía acertadas reflexiones acerca de la expulsión de los fiscales del partido y la necesidad de reglamentar las cláusulas de la ley electoral que a ellos se refiere. El doctor Arce en su nota al ministro del Interior, se opone, con argumentos que él considera irrefutables, a que se resuelva favorablemente el pedido; y en un párrafo, cargado de buenas intenciones, dice:

«No es posible dotar a los fiscales de las inmunidades que confiere la ley a los presidentes de comicios, y me parece mas acertado el procedimiento que hace ya algunos días propuse verbalmente al presidente de la junta escrutadora nacional, y que consiste en que en ningún caso, el comicio carezca de fiscales de todos los partidos, a cuyo efecto, si fueren expulsados, podrán permanecer en las proximidades de la mesa sin derecho a desempeñar sus funciones hasta tanto hayan sido debidamente reemplazados. En esta forma se conseguirá realizar una elección permanentemente fiscalizada».

La proposición verbal al presidente de la junta escrutadora, a que hace alusión esta especie de contrademanda del Partido Conservador, es de una ingenuidad realmente [illegible]. Y si a ello se agregan los términos que [illegible] que si los fiscales fuesen expulsados podrán permanecer en las proximidades de la mesa sin derecho a desempeñar sus funciones, el cuadro resulta altamente [illegible], pero singularmente ambiguo. Se habla allí de las proximidades de la mesa. ¿Pero a qué proximidades se refiere? El doctor Arce no ha querido decirlo, sabiendo, sin duda, que la reticencia y la media palabra son las características de la política conservadora. De modo que esas proximidades son susceptibles de tener toda la latitud que se desee.

Además si el fiscal expulsado [illegible] comicio no tiene derecho de desempeñar su cargo, ¿para qué sirve entonces [illegible] [illegible] que [illegible] sean [illegible] [illegible] se efectúe.

El doctor Arce [illegible] de su nota haciendo [illegible] admirarse [illegible] para oponerse [illegible] que respecta [illegible] las boletas.

Solicita el doctor Alvear que [illegible] sean firmados por el presidente [illegible] dispone [illegible] fiscales de partido. El doctor Arce se manifiesta contrario a la adopción de esa medida, por [illegible] solo [illegible]. El criterio del doctor Arce es [illegible] aferrado a la letra del código [illegible] se altere ni una coma del documento jurídico. La tutela [illegible] [illegible] sufragio, es decir [illegible] misma ley se propone. No hay [illegible] ninguna atentado jurídico [illegible] del presidente firmen los fiscales [illegible] que el elector [illegible]. Y [illegible] Partido Conservador no tiene [illegible] que se oponga a esta medida [illegible] garantías [illegible] sufragio [illegible] [illegible] mente, haya quien se oponga al establecimiento de una disposición beneficiosa, como es la que los radicales proponen. Cabe repetir ahora la misma observación que hicimos al principio y que finca en esta reflexión: [illegible] si el gobierno de la provincia no teme el triunfo radical ¿por qué se opone a una solicitud que sólo tiende a asegurar a cada ciudadano el uso libre de su voluntad política? No creemos que haya razones suficientes para convencernos de lo contrario. Creemos antes que esta obstrucción sistemática, que este alarde de legalidad mal intencionada, responde a evitar la victoria de un partido que cuenta, por la integridad de su conducta y la altura de sus ideales, con las simpatías del pueblo de Buenos Aires.

El Dr. Irigoyen en el extranjero

MONTEVIDEO, marzo 24. — Los diarios siguen ocupándose de la personalidad del Dr. Hipólito Irigoyen con motivo de su proclamación para ocupar la presidencia de la nación argentina.

"La Democracia", órgano del partido nacional, se ocupa editorialmente. Transcribe algunas frases del testamento político del Dr. Alem y dice: "Que después de la desaparición de este parecía que el partido se hundía, pero ante el cuerpo inanimado del ilustre caudillo el Dr. Hipólito Irigoyen asumió de hecho la efectiva dirección política del partido radical.

"No era que faltasen hombres a esa colectividad. Era que ninguno de los hombres del mismo bando que sobrevivieron al Dr. Alem reunía las condiciones del Dr. Irigoyen para representar al partido, para vibrar al unísono con él, para identificarse con sus anhelos, aspiraciones y modalidades.

"Sin gracia alfjera ni sutileza curialesca, inapto para la falsa elocuencia y la embusteria y pedantesca teorización de ideales proclamados al solo efecto de obtener la adhesión de algunos incautos, el Dr. Irigoyen tuvo la visión clara de las necesidades de su país, y sirvió éstas con inquebrantable firmeza de carácter, contra las censuras a veces obstinadas y profusas que algunos órganos de publicidad le dirigieron con ciertos aires de fatua suficiencia y superioridad modernista.

"El tiempo le ha dado la razón. Fué el doctor Irigoyen abstencionista, afirmando no obstante que apenas se dieran comicios medianamente libres el radicalismo concurriría a las urnas y asombraría a propios y extraños con la exhibición de su extraordinario vigor.

"Los hechos cumplieron ampliamente el presagio. El partido radical ha asombrado a propios y extraños en los distintos jalones de su breve ruta victoriosa."

Termina el artículo con el siguiente párrafo:

"Mientras en torno del radicalismo todo es desconcierto, perplejidad y anticipada derrota, esa gran fuerza cívica avanza con paso victorioso entre los más claros presagios y bajo la égida de un gobernante que sabe cuál es su deber y se prepara a cumplirlo.

"Nosotros nos asomamos a recoger la lección, no sin cierta amargura al comparar aquellos progresos con nuestra marcha "a rebours" y a enviar nuestros votos al bando amigo."

"El Diario del Plata" dice también editorialmente:

"El partido radical argentino está en los umbrales del poder. Triunfará o no en la presente lucha presidencial, pero de cualquier manera se presenta hoy como la fuerza popular más poderosa que haya concurrido a ella en el país hermano.

"Su gran candillo civil el Dr. Hipólito Irigoyen alcanzará o no el honor insigne de ocupar el sillón de Rivadavía, pero su personalidad eminentemente popular llena hoy el escenario argentino con prestigios insuperables."

UNION CIVICA RADICAL

Los actos realizados anoche

Conferencias que se anuncian

INMENSA EXPECTATIVA EN TODO EL PAIS

INTENSIDAD DE LA CAMPAÑA ELECTORAL

INFORMACIONES DE LA CAPITAL E INTERIOR

LA CONVENCION DE LA CAPITAL

Para mañana a las 8.30 p. m. se halla convocada la convención de la capital, para tratar y tomar acuerdo sobre la renuncia presentada por dos candidatos a electores de presidente y vice de la República.

✡ ✡ ✡

LAS CONFERENCIAS DE ANOCHE

Circunscripción 1.a, club "Leandro N. Alem"

Como había sido anunciado, efectuose anoche en la plaza de Vélez Sársfield la conferencia organizada por el club "Leandro N. Alem" de la circunscripción 1.a.

Un público numeroso y entusiasta escuchó con atención a los oradores designados, que hablaron con elocuencia sobre temas de actualidad, siendo muy aplaudidos.

La asamblea se disolvió en el mayor orden y entre aclamaciones a la fórmula del Victoria.

Circunscripción 3.a—

Anoche, a las 9.30, en las calles Australia y Salón, se llevó a cabo la anunciada conferencia política que venía organizando el subcomité "Mariano Moreno" de esta circunscripción.

Ante un numeroso núcleo de correligionarios que acudieron a escuchar la autorizada palabra de los oradores ocupó la tribuna el ingeniero Durau, quien en tono familiar, se ocupó del famoso programa mínimo de los socialistas, que tildó de pretensioso y atrasado, analizando una por una sus diferentes cláusulas.

Luego se refirió a esa cantidad de grupos conservadores, que separados por mezquinos intereses de círculo, se han denominado caprichosamente con diferentes títulos a fin de engañar al electorado, y al amparo de vergonzosos pactos seguir usufructuando el poder "por soberana voluntad del fraude, del alcohol, del facón y de la taba".

Conservatismo que sólo vergüenzas y desprestigios han aportado al país, desde que han escalado el poder.

Y el socialismo, los falsos reivindicadores, los sofistas, los utopistas, los que carecen de la suficiente entereza moral para sostener sus caprichosas afirmaciones, los apóstoles del pueblo, los que en todo momento vociferaban contra la burguesía, hoy, en amable consorcio, por no perder las rentas que les producen las bancas que ocupan en el Congreso, se unen a los genuinos representantes del vicio, del fraude y hasta del crimen, para oponerse al avance de la única fuerza verdaderamente popular, como es el partido Radical.

En seguida habló el señor Berager, quien con palabra cálida, hizo un proceso al gobierno de la Provincia de Buenos Aires, representación culminante del más acabado refinamiento para montar la máquina electoral, varias de cuyas piezas son la cachiporra, el machete de las policías, el secuestro de libretas, el odioso espionaje y la presión descarada de la conciencia ciudadana.

Recordó la memoria de Alejandro Bordenave, que despreciando la vida tranquila y monótona del hogar, se lanzara a la lucha política, sin más armas que la idea al servicio de la razón, de la palabra y de la pluma y que fuera cobardemente asesinado por las policías ugartistas, por el solo hecho de militar en las filas del partido Radical.

Terminó el orador por llevar un ataque a fondo al partido mal llamado Socialista, desenmascarando a falsos políticos y poniendo en claro infinidad de hechos y cosas.

Le siguió en el uso de la palabra el señor García Storni, quien se ocupó de política en general y de la actuación negativa de la representación socialista en el Congreso; fustigó el famoso pacto secreto en que los mal llamados socialistas, para impedir el triunfo del partido Radical, entregan sus fuerzas a discreción a esos hombres que votaron las leyes de residencia y social y componen lo que con una audacia sin límites han llamado partido "Demócrata Progresista".

Terminado este discurso, subió a la tribuna el señor Juan A. Mayou, presidente del subcomité organizador, quien después de referirse a la famosa organización ferroviaria, a la de rodados, a la del puerto y otras, que los socialistas desorganizaron para poder imponerse a los obreros; se ocupó de la campaña desleal que se emplea, campaña personalista en extremo, que ataca reputaciones, que trata de enlodar a virtudes consagradas y más, que desparrama la calumnia, propaganda anónima, pero no tanto para no saberse de dónde viene; panfletos desgraciados que atacan al hombre que desde el retiro de su hogar ha venido trabajando por ese pueblo, cuyo bienestar y libertad fué la única aspiración de su vida.

En este orden de ideas prosiguió por largo rato.

Todos los oradores fueron entusiastamente aplaudidos, transcurriendo la reunión en medio del mayor orden.

El acto se disolvió vivándose al partido Radical y al doctor Hipólito Irigoyen.

Circunscripción 20.a—

Se realizó anoche la conferencia y manifestación organizada por el subcomité "Rodríguez Peña", de esta circunscripción. Ocupó en primer término la tribuna, el doctor Laurentino Olascoaga, quien estuvo muy acertado en su brillante discurso, siendo al terminar muy aplaudido.

Luego el doctor Horacio González del Solar, con sentidas palabras, hizo resaltar la gran jornada; que significaba para el partido Radical la convención celebrada en el Victoria, y los juicios favorables por todos los conceptos, que había merecido la fórmula proclamada por el partido Radical.

Al terminar su discurso pidió a la concurrencia que le acompañara en un viva al futuro presidente de la República, doctor Hipólito Irigoyen.

Le siguió en el uso de la palabra el señor Domingo A. Basili, quien se refirió al partido Socialista y a su plataforma electoral, la que tachó de falsa por todos los conceptos, y agregó que estos señores socialistas eran ya muy conocidos para volver a demostrar las falsedades de que se valen para engañar al pueblo. Al terminar fué muy aplaudido.

En seguida se organizó una manifestación hasta el local del comité del "Socorro" Cerrito 1225, durante la cual no cesaron las aclamaciones a la fórmula presidencial del partido.

En la circunscripción 18.a—

Ante un público no inferior a 800 personas se realizó anoche la conferencia anunciada por el comité de Las Heras en la esquina de Santa Fe y Oro, donde hicieron uso de la palabra, los señores José L. Cantilo, doctor Carlos A. Becú, doctor Laurentino Olascoaga y señor Guillermo Sullván.

Terminada la conferencia se organizó una manifestación hasta el local del circuito 67, Oro 2847, donde hicieron uso de la palabra los señores José A. Chaves y joven Menéndez.

✡ ✡ ✡

CONCENTRACION DE SUBCOMITES DE LA SECCION 16.a

Esta circunscripción efectuará hoy, a las 8.30 p. m., en la forma que detallamos, un despliegue de fuerzas, concentrando los subcomités seccionales, después que cada uno de ellos haya efectuado asambleas previas y paseados sus entusiasmos en manifestación popular.

Dado el empeño de los organizadores, el acto alcanzará vastas proporciones.

El subcomité "Felix Mieli" (Villa Urquiza), se reunirá en Warnes y Guanacache.

El subcomité "Maipú" se reunirá en Hacha y Mármol.

El subcomité "Bajo de Belgrano" se reunirá en B. Escalada y Montañeses.

El subcomité de "Saavedra" se reunirá en Cabildo y García del Río.

El subcomité "Coronel Benjamín Calvete" y el comité central de la circunscripción se reunirán en Cabildo y Monroe.

Terminados los discursos en los diferentes mitines, irán en manifestación a concentrarse en Cabildo y Pampa, donde habrá nuevos discursos, a las 9 p. m.

Tomarán parte en todas estas reuniones, como oradores, los candidatos a diputados nacionales por el partido Radical, señor José Luis Cantilo, doctor Vicente C. Gallo, doctor Fernando Saguier, doctor Arturo Goyeneche, teniente de navío Lauro Lagos, doctor Víctor M. Molina, doctor Carlos F. Melo y doctor Benjamín Bonifacio.

✡ ✡ ✡

CONFERENCIAS ANUNCIADAS

Para hoy—

—Circunscripción 7.a, subcomité "Circuito 56", en Guardia y Bulnes, a las 5.30 p. m.

—Circunscripción 1.a, subcomité Liniers, en su propia local, Rivadavia 10323. Hablarán los señores Lauro Lagos, Benjamín Bonifacio, Carlos Becu, coronel Eduardo Oliveros Escola y Pascual Passarella.

—De la circunscripción 17.a. Inauguración del subcomité "Patria"; con este motivo se llevará a cabo una conferencia a las 8.30 p. m., en las calles Federico Lacroze y Cabildo. Oradores: Doctores Víctor M. Molina, Arturo Goyeneche y José P. Tamburini.

—En Cabildo y Monroe, conferencia de concentración de los subcomités de la circunscripción 16.a. Harán uso de la palabra los doctores Vicente C. Gallo, José Luis Cantilo, Fernando Saguier, Arturo Goyeneche, Lauro Lagos, Carlos F. Melo, Benjamín Bonifacio y Víctor M. Molina.

—Organizada por el comité de la sección 20.a, en las calles Rodríguez Peña y Posadas, a las 9 p. m. Harán uso de la palabra el doctor Carlos A. Becú, señor Domingo A. Basili y señor José Marcos Pagliere.

—En Coronel Díaz y Soler, a las 9 p. m., organizada por el subcomité "Coronel Julio Figueroa", de la sección 19.a. Oradores: Doctores Vicente C. Gallo, Oreste Franzoni y señores José L. Cantilo y Guillermo Sullivan.

—Organizada por el club "Leandro N. Alem" de la circunscripción 1.a, en Rivadavia y Murguiondo, a las 9 p. m., donde hablarán los señores doctor Enrique B. Prack, Luis M. Beascochea, H. R. Echart y G. Stockdale.

Terminada la conferencia, se pasará al local del club, Rivadavia 10875, donde se proclamarán las autoridades del club, después de lo cual, el doctor José M. Moldes dará una conferencia dedicada a los ferroviarios.

—En el biógrafo Royal-Park, Defensa y Brasil, organizada por el subcomité "Lorenzo S. Solari" de la 3.a circunscripción. Harán uso de la palabra la señora Dolores Ruiz de Romero, el señor Romualdo N. Benincasa y el candidato a diputado nacional doctor Víctor M. Molina.

Para mañana—

—De la circunscripción 3.a, organizada por el subcomité "Mariano Moreno", en Villarino e ingeniero Luis A. Huergo, frente al local social, a las 8.30 p. m. Hablará el candidato a diputado nacional doctor Arturo Goyeneche.

—Del comité "Leandro N. Alem", de la 4.a sección, en la calle California y Garibaldi, a las 8.30 p. m. Oradores: Víctor M. Molina, ingeniero Armando Parodi y doctor Guillermo Fonrouge.

—Circunscripción 4.a, "Aristóbulo del Valle" y "Martín Rodríguez", a las 8.30 p. m. Oradores: señor José Luis Cantilo, doctor Joaquín Llambías y señor Juan J. Bonifacio.

—Circunscripción 7.a, calle Rivadavia y Medrano, a las 9 p. m. Oradores: Teniente de navío Lauro Lagos, ingeniero Armando Parodi, señor Angel López y doctor M. Olivari.

Día 26—

—Organizada por la 6.a sección, a las 8.30 p. m., en la calle Rivadavia 5200 esquina Picheuta, donde harán uso de la palabra los siguiente oradores: Capitán de fragata doctor Federico T. Casadó, y los doctores Florencio Villegas Basavilbaso, Diego L. Molinari, José León Rodeyro y José González Pagliere.

—Organizada por los subcomités "Leandro N. Alem" y "General San Martín", a las 8.30 p. m., en Nazca y Rivadavia. Oradores: señores José L. Cantilo, doctores Víctor M. Molina, Carlos A. Becú, Pascual Passarella, teniente de navío Lauro Lagos y Arsenio Thamier. Terminada la conferencia, se seguirá en manifestación hasta el local de los subcomités mencionados.

—Circunscripción 4.a, subcomité "Juan B. Pasalacqua", calle Pedro Mendoza y Magallanes, a las 5 p. m. Oradores: Doctor J. M. Petrozzi, doctor José Marcos Pagliere y otros.

Día 27—

—Circunscripción 7.a, subcomité "Doctor Hipólito Irigoyen", en las calles Federico Lacroze y Rosetti, a las 9 p. m., donde hablarán los doctores José González Pagliere, Oreste Francioni, Italo di Nápoli, teniente de navío Lauro Lagos y señores Guillermo Súllivan y Florentino Romero.

—Del subcomité "Bernardino Rivadavia", de la sección 9.a, en su propio local, Guardia Vieja 3443, a las 8.30 p. m.

—Patrocinada por el subcomité "Chacabuco", de la sección 7.a, en las calles Río Cuarto y Emilio Mitre, a las 8.30 p. m., donde harán uso de la palabra los oradores que siguen: Doctores Víctor M. Molina, Tomás Le Bretón, José León Rodeyro, Pascual Passarella, Carlos Becú y señores Enrique Barbieri, Miguel del Rivero, Domingo Vila Bravo y Juan Tomadani.

—En el teatro 9 de Julio de Villa Urquiza, organizada por el subcomité "Félix Mieli", de la circunscripción 16.a. Harán uso de la palabra el doctor Tomás A. Le Bretón y los candidatos a diputados, señores José Luis Cantilo, Arturo Goyeneche, Benjamín Bonifacia, teniente de navío Lauro Lagos y el doctor José León Rodeyro.

Día 28—

—En Monte Dinero y avenida San Martín, organizada por los subcomités "Bella Vista" y "26 de Julio" de la sección 15a.

—Circunscripción 1.a, subcomité "José Camilo Crotto". Gran velada política en el cine Newbery (Tellier 2367). Oradores: señor José Luis Cantilo, doctor Vicente C. Gallo, Domingo E. Salaberry, Martín Reybel, Arturo Goyeneche, Ricardo Davel, teniente de navío Lauro Lagos y Nicolás A. Calvo.

Día 29—

Club "Juventud Agustín Rocca", de la 17.a, a las 8.30 p. m., en las calles Santa Fe y Luis María Campos.

—Circunscripción 6.a, a las 8.30 p. m., en Boedo y Constitución.

—De la circunscripción 4.a, organizada por el subcomité "A. del Valle", en Patricios y Brandzen, a las 8.30 p. m.

Día 30—

De la circunscripción 9.a, patrocinada por el subcomité "Mariano Moreno". En Rioja y Agrelo.

—Circunscripción 17.a, subcomité "Doctor Hipólito Irigoyen", en las calles Federico Lacroze y Alvarez Thomas, a las 9 p. m., donde hablarán los doctores Víctor M. Molina y Diego Molinari. Terminados estos discursos, se irá en manifestación por Freire hasta Olaguer 3165, local del subcomité, donde ocuparán la tribuna los doctores Víctor M. Molina, Italo di Nápoli, los señores Gregorio García, Guillermo Súllivan y otros.

—Organizada por el subcomité "Mariano

—Organizada por el subcomité "Mariano Moreno", de la 3.a sección a las 8. p. m., en Ingeniero Huergo y Villarino, donde hablará el candidato a diputado nacional Sr. Arturo Goyene, che, para después seguir en manifestación hasta A. del Valle y M. de Oca, a incorporarse a la columna de la 3.a y continuar en corporación a unirse a la columna central.

—El comité de la circunscripción 6.a dará una conferencia previa a la gran manifestación organizada por el comité de la capital, en la esquina de Méjico y avenida La Plata, para luego seguir en columna por Méjico, Belgrano, Castro Barros y Rivadavia, a tomar sitio en la columna general.

Día 31—

Club "Juventud Agustín Rocca", de la 17.a, en las calles Bompland y Costa Rica, a las 8 y 30 p. m.

—Organizada por el subcomité "Ingeniero Cornelio Baca", de la circunscripción 3.a.

—Circunscripción 6.a, a las 8.30 p. m., en Río IV y José María Moreno. Terminados los discursos, se irá por Río IV, Doblas, a Formosa 24, local del comité.

—Circunscripción 6.a, a las 8.30 p. m., en Castro Barros y Quito. Terminados los discursos, se irá por Castro Barros, Méjico, hasta el comité Formosa 24.

—Circunscripción 6.a, a las 8.30 p. m., en Cochabamba y Castro Barros. Terminados los discursos, se irá por Cochabamba, avenida La Plata, Directorio, Doblas, hasta Formosa 24.

—Circunscripción 6.a, en su local Formosa 24, a las 9.30 p. m., donde se esperan a las tres columnas que vienen de distintos puntos a visitar el comité local. Habrá discursos, y en oportunidad daremos los oradores designados.

✡ ✡ ✡

INFORMACIONES DIVERSAS

—El comité seccional de la 7.a, se ha declarado en sesión permanente para atender la actual campaña electoral.

—La comisión directiva del comité radical de la sección 19.a, recomienda a todos los que simpaticen con la causa radical, se cercioren con la debida anticipación, si se encuentran inscriptos en el padrón definitivo.

Con este objeto pueden pasar por los locales abajo expresados, donde se les darán todas las informaciones necesarias:

Comité parroquial: Azcuénaga 1396 esquina Juncal, de 9 a 11 a. m. y de 3 a 11 p. m.

Subcomité "Coronel Julio Figueroa"; Paraguay 3394, de 8.30 a 10.30 a. m.

Subcomité "Doctor Antonio Arraga": Bustamante 226, de 8.30 a 10.30 a. m.

Subcomité "9 de Julio": Agüero 2243, de 8.30 a 10.30 a. m.

—El Hogar Club dará el 31 de marzo una función teatral en el teatro de Flores, Pueyrredón, a beneficio de las escuelas gratuitas que sostiene esta institución.

Para la cual — dice la nota que hemos recibido, — invitamos al pueblo radical a cumplir con una obra humanitaria, de la cual esperamos el mayor éxito con la cooperación de nuestros correligionarios.

Las localidades se pueden retirar de la calle Bacacay 2455, Flores y Chacabuco 654.

—El subcomité "Aristóbulo del Valle", de la 4a. circunscripción se ha constituído en sesión permanente, recibiéndose adhesiones todos los días, de 8 p. m. a 10 p. m. en su secretaría Suárez 1400; también se reciben adhesiones en el domicilio particular del señor presidente, Azara 707.

—La comisión directiva del subcomité "José Chiozza" comunica a sus adherentes y correligionarios de los circuitos 173 y 174, que permanecerá abierto todos los días, de 8.30 a 10.30 p. m., para recibir adhesiones y atender a los correligionarios en su secretaría, calle Alvarez 1369.

Asimismo se invita a los que simpaticen con los ideales de la Unión Cívica Radical, pertenecientes a los circuitos nombrados, para que pasen por el subcomité a firmar su adhesión.

—La comisión de propaganda del subcomité "José Chiozza" invita a los ciudadanos de los circuitos 173 y 174 que deseen consultar el padrón, pueden hacerlo todos los días, de 8.30 a 10.30 p. m., en la secretaría del subcomité, calle Alvarez 1369, recomendándoles que lo hagan a la brevedad posible a fin de evitar aglomeración de trabajo por encontrarse tan próxima la gran lucha cívica del día 2 de abril.

—La comisión directiva del subcomité "Resurgimiento Cívico" se ha declarado en sesión permanente para atender la actual campaña electoral e invita a los que simpaticen con nuestra causa pasen a inscribirse en los registros. Toda consulta sobre el padrón y cambio de domicilio será atendido en el acto.

La secretaría está a disposición de los correligionarios desde las 9 de la mañana hasta las 10 p. m. en su local calle Lacar 3093.

—El comité Feminista de la Unión Cívica Radical, se halla en sesión permanente y recibirá adhesiones de 2 a 8 p. m., y procederá a constituir varios comités que han de secundar la magna obra en que está empeñado este comité.

—El "Centro Patriótico Radical" de la sección 8.a (San Cristóbal Norte), invita a todos sus miembros a concurrir el domingo 26 del corriente, a las 8.30 p. m. al cementerio del Oeste para depositar una corona de flores en la tumba de su ex secretario Adolfo Baffico, en conmemoración del segundo aniversario de su muerte. A su efecto, se han nombrado las siguientes personas para su colocación: Señores Cayetano J. Secchi, Luis T. Minuto, Pedro T. Sampietro, Antonio G. Chavarría, Félix H. Castro y José Castro.

—El subcomité "Bernardino Rivadavia", de la sección 8.a, ha instalado sus oficinas en la calle Rioja 1277.

—La comisión directiva del "Centro Riojano Radical" invita a sus adherentes y a los riojanos a una reunión que se verificará en el comité central del partido, Rivadavia 1581, para ir en corporación a saludar y felicitar al ilustre comprovinciano doctor Pelagio B. Luna, proclamado candidato a la vicepresidencia de la República.

—La circunscripción 15.a (San Bernardo) y sus subcomités funcionarán hasta las próximas elecciones en la siguiente forma:

Comité circunscripción 15.a (San Bernardo), Triunvirato 866 al 870; vicepresidente 2.o, O. Schatz, en ejercicio; reuniones todos los días, de 8 a 11 p. m.

Circuito 128, radio Sud, subcomité "Benjamín Calvete", Esperanza 1561; presidente, Amadeo Mercante; reuniones todos los días, de 8 a 11 p. m.

Circuito 128, radio Oeste, subcomité "Monte Castro", López de Vega y San Roque; presidente, Santiago Sommariva; reuniones todos los días, de 8 a 10 p. m.

Circuito 128, radio Norte, subcomité "Antonio Herrera, Tinogasta 3128; presidente, Severo A. Sprovieri; reuniones todos los días, de 8 a 11 p. m.

Circuitos 129 y 130, subcomité Villa Devoto, San Nicolás 4256; presidente, Andrés P. Mackintoch; reuniones todos los días, de 8 a 11 p. m.

Circuito 131, subcomité Talar, Lacar 3093; presidente, Ezequiel De Bardesi; reuniones todos los días, de 8 o 11 p. m.

Circuito 132, subcomité Villa Ortuzar y Paternal, Triunvirato 2979; presidente, Angel J. Pesazzo; reuniones todas las noches, de 8 a 11.

Circuito 133, subcomité "Coronel Martín Irigoyen", Holmberg 1614; presidente, Joaquín M. Reparáz; reuniones todos los días, de 8 a 10 p. m.

Circuito 134, subcomité "Chacarita", Jorge Newbery 4318; presidente, Francisco Castro; reuniones todos los días, de 8 a 10 p. m.

Subcomité "Mariano Moreno", Warnes 1624; Presidente, Julio Bernasconi; reuniones todos los días, de 8 a 10 p. m.

Circuito 135, subcomité "Villa Crespo", Acoyte 1553; presidente, Alfredo A. Mascías; reuniones todos los días, de 8 a 11 p. m.

Circuito 136, subcomité "26 de Julio", Gaona 917; presidente, Alejandro Gierson; reuniones todos los días, de 8 a 11 p. m.

Circuito 137, subcomité "Bella Vista", Trelles 1997; presidente, doctor Juan C. Hiriart; reuniones todos los días, de 8 a 11 p. m.

Circuito 138, subcomité "Villa Mitre" San Matías 2369; presidente, Emilio Borsella; reuniones todos los días, de 8 a 10 p. m.

—Ha despertado vivísimo interés la conferencia política que se anuncia, propiciada por el comité de la juventud de la Unión Cívica Radical, que preside el doctor Luis P. Latti, sobre un caso clínico de neurosis presidencial.

✡ ✡ ✡

BUENOS AIRES

Conferencia radical. — La gran manifestación de concentración del domingo. — En sesión permanente.

AVELLANEDA, marzo 24. — Con motivo de la inauguración del comité de Crucecita, se realizará esta noche en su local Mitre 1469 una conferencia cívica en la que disertarán sobre temas de actualidad los señores Agustín Debenedetti, Fabián Onsari y Plácido Mosteri.

—Se ultiman los preparativos para el despliegue de fuerzas cívicas, organizado por el comité radical de esta ciudad, para el próximo domingo 26 del actual, a las 2.30 p. m., en la plaza Adolfo Alsina.

La concentración de los distintos comités radicales se efectuará en el orden siguiente: Calles Pinto y Roca, comité "Leandro N. Alem"; delegación del Dock Sud y radicales de la parte Este de la ciudad; Mitre y Paso, para los comités "Antonio Carbone", "4 de Febrero" y delegación Crucecita; San Martín 921, para el comité central del partido y de la juventud; Uruguay 1144, comités "Hipólito Irigoyen" y "Santiago H. Pérez"; estación Avellaneda, comité "Aristóbulo del Valle".

En el acto, harán uso de la palabra los señores, diputado nacional doctor Horacio B. Oyhanarte y doctores Domingo B. Salaberry, Guillermo O'Reilly, Camilo Salinas y Juan E. Lozano.

—El comité central del partido se ha constituído en sesión permanente a objeto de escuchar todas las quejas que se le presenten y tomar todas las disposiciones relacionadas con el acto comicial del 2 de abril.

Mitin radical. — Regreso de un convencional

BAHIA BLANCA, marzo 24. — En la calle Vicente López celebróse anoche el mitin organizado por el comité de propaganda del partido Radical. Hicieron uso de la palabra los jóvenes Villalba, Lattanzio y Menchaca, dejando excelente impresión en el numeroso auditorio. Terminada la reunión, parte de los concurrentes dirigiéronse a la sede del comité radical, donde también pronunciáronse discursos.

—Llegó hoy el convencional doctor Mario Guido, haciéndose cargo inmediatamente de la presidencia del comité radical.

Club "Maipú". — Conferencia

COGHLAN, marzo 24. — El club "Maipú" ha organizado para el 26 del corriente una conferencia política, que se realizará en su local, calle Monroe y Miller, a las 8.30 p. m. Harán uso de la palabra los doctores Italo A. Nápoli, Víctor M. Molina, José P. Tamburini y el señor Adolfo Calvete.

Conferencia de propaganda

TIGRE, marzo 24. — Hoy, a las 9 p. m. se llevará a cabo la cuarta conferencia radical en el teatro de la Sociedad Italiana. Harán uso de la palabra el doctor Noel, el ingeniero Noel, el señor Andrés Marabotto y varios otros.

Partido Radical. — Conferencia política

PILAR, marzo 24. — Comunican de Escobar que el comité radical ha organizado para mañana sábado, a las 8 p. m., en el salón del teatro Italia, una conferencia de propaganda.

En representación del comité de la provincia, concurrirán el diputado nacional Francisco A. Riú, doctor Enrique Fonrouge y señores Ignacio Córdoba, José Massoni y León Viola.

LABOULAYE, marzo 24.—Ha causado hondo pesar en esta población el fallecimiento del distinguido correligionario señor Justo B. Palacios

En el acto del sepelio pronunció sentidas palabras el presidente del comité local doctor Pedro Más.

Conferencia radical

MERLO, marzo 24. — El viernes 24 del corriente, a las 8.30 p. m., se efectuará una conferencia de propaganda cívica en la plaza de la estación local, organizada por el comité del partido Radical.

Harán uso de la palabra los señores diputados nacionales doctores Vicente C. Gallo y Delfor del Valle y además los señores doctores Juan José Frugoni y J. Villegas Basavilbaso. Abrirá el acto y presentará a los oradores el presidente del comité local, señor Raynaldo J. Gruppo.

Manifiesto radical

CORONEL PRINGLES, marzo 24. — El comité local de la Unión Cívica Radical acaba de lanzar un manifiesto invitando al pueblo a incorporarse a sus filas y a votar por los candidatos del partido en las elecciones del 2 de abril próximo.

Conferencia radical

RAMOS MEJIA, marzo 24. — Ante un público numeroso y entusiasta que llenaba por completo el amplio local del salón teatro Victoria, realizóse anoche la asamblea convocada por el comité de la Unión Cívica Radical de Matanzas y 1.o de Julio de esta localidad, a efecto de realizar la proclamación de los candidatos a diputados nacionales, electores de presidente y vice que sostendrá el partido en los comicios del 2 de abril próximo.

A las 9 p. m. declaró abierto el acto el presidente del comité de Matanzas señor José Indart, presentando al señor Joseph Hayes que pronunció un hermoso discurso; siguióle el diputado nacional señor Delfor del Valle, que se expresó con la vehemencia y brillantez que le es característica; a continuación hablaron los señores Ernesto Poria por la juventud radical, doctor Doblas por el comité de Morón, doctor Juan J. Frugoni por el comité de la provincia, A. Lavieri por el comité de la capital federal, Guillermo Fonrouge, A. Maradona y Gervasio Pavón, presidente del comité de Morón, que lo hizo a pedido insistente de la concurrencia.

Todos los oradores tuvieron conceptos lapidarios para juzgar la situación de la provincia, bajo el oprobioso régimen ugartista y auguraron el triunfo completo del radicalismo en las próximas elecciones.

La concurrencia, entre la que se notaba la presencia de numerosas señoras y niñas de la localidad, aplaudió entusiastamente a los oradores, acompañándoles hasta la estación una vez terminado el acto.

Actividad radical

MONTE GRANDE, marzo 24. — El comité radical de ésta intensifica los trabajos electorales, secundado por todos los correligionarios. Descártase el triunfo de nuestro partido en los próximos comicios, a pesar de la presión oficial y del acaparamiento de libretas hecho por los ugartistas.

✡ ✡ ✡

CORDOBA.

Actividad política. — Proclamación de candidatos.

VILLA MARIA, marzo 24. — Los partidos políticos despliegan gran actividad, ultimando los preparativos electorales.

En la semana entrante el partido Radical efectuará la proclamación pública de los candidatos a presidente y vice de la República, doctores Irigoyen y Luna Dado el entusiasmo reinante, el acto promete revestir excepcionales proporciones

✡ ✡ ✡

ENTRE RIOS

La lucha electoral. — La situación de Buenos Aires

CONCORDIA, marzo 24. — La campaña electoral y la intervención a Corrientes absorben el comentario público.

Reina intensa expectativa por conocer las disposiciones que adoptará el presidente doctor de la Plaza, sobre la gravísima situación de la Provincia de Buenos Aires.

⊙ ⊙ ⊙

SAN JUAN

Constitución de comités radicales

SAN JUAN, marzo 24. — Ayer quedó constituído el comité departamental de La Iglesia y dos nuevos subcomités en el departamento de Jachal, en los distritos de Pampa del Chañar y Huaco.

A NUESTROS SUSCRITORES
DEL INTERIOR

Recordamos a nuestros suscritores la conveniencia de renovar el abono a LA EPOCA, antes del 31 del corriente, a fin de evitar interrupción en su envío.

La falta de respuesta a este aviso será considerada como resolución de no continuar el abono, y se suspenderá la remisión del diario.

EL HOMBRE

POR EL DIPUTADO NACIONAL Dr. HORACIO B. OYHANARTE

ESTUDIO SOBRE LA PERSONALIDAD DEL FUTURO PRESIDENTE DE LA NACION

Dr. HIPÓLITO IRIGOYEN

En venta en todas las librerías al precio de $ 1.50 m/n.

Por pedidos a la Librería MENDESKY, Florida 359.

TEATROS, AUTORES, ARTISTAS

DRAMATICA ARGENTINA

"El vuelo nupcial"

Una verdadera fiesta de teatro resultó la de anoche en el Buenos Aires. Numerosa y selecta la concurrencia; elegante el aspecto de la sala y en los espíritus esa curiosidad o inquietud que suscitan los grandes estrenos.

Se hubiera dicho que la compañía Pagano era un conjunto extranjero; compañía desconocida que anoche debutase. Empieza, pues, nuestro teatro a tenerse en cuenta; pronto serán posibles las temporadas de abono a moda y en los escenarios de mayor categoría.

Se estrenaba "El vuelo nupcial", comedia en tres actos, que firma don César Iglesias Paz, autor que ha llevado cierta elegancia, una nota muy estimable a la dramática, desorientada y como en difícil germinación.

El autor de "La conquista" ha seguido en su nueva comedia el rumbo que se trazase al escribir para el teatro. En aquella comedia, como en "La enemiga" y "Dama de coeur", un conflicto de hogar inspira al escritor. Así, en "El vuelo nupcial", claro que en aspecto distinto, y partiendo de otras incidencias. En torno a ese conflicto, un ambiente de calidad y aristocracia; gentes que conversan elegantemente, de buenas maneras, cultas y amables; damitas que discretean y "flirts" dulcemente divagadores; a las veces, surge el amor, pero no se expansiona en desborde pasional. Un sentido de buen gusto, normas bien definidas, siguen los personajes. Y todo es grato y nada desentona en esas comedias. Se diría que el autor deja al cuidado del público el idear, el bordar, al margen de sus comedias, cuantas fantasías quiera. Que la comedia cruel, dramática, aguda, la comedia del sentimiento, empiece después de la comedia del teatro. Primero el esparcimiento amable y regocijado, luego el dolor, única realidad de la vida, dolor de amar, de pensar, de sentirse fuera del medio ambiente o absorbido por él. Deparan, pues, una fiesta esas comedias o parecen superficiales, artificiales, encantadoras, y lo son, cual las fiestas mundanas. El dolor llega apenas las luces se apagan, las flores se marchitan y muestran los semblantes el tedio, la fatiga o la inquietud.

Sencillo es el asunto de "El vuelo nupcial". Imaginemos a una señorita que sintió el amor y al amor, acaso por querer mucho, renunció por despecho, desconfianza o extraños consejos. Margot iba a casarse, y hubiera sido feliz haciéndolo con Aguirre, distinguido y elegante caballero. Si así hubiese acaecido, la comedia sería imposible; pero Margot casa con un inglés, Mr. Pear, gentleman correctísimo, metódico, intachable. Cuando el telón se alza, Margot ya ha casado con el inglés aludido; el matrimonio no respondió a un concepto de amor verdadero, más fuerte, como nacido merced a un contraste de caracteres, sino en Mr. Pear. Margot casó como para huir de sí misma. Al encontrarse en la soledad, se halló ante el problema del amor y con su espíritu. Y nació el conflicto.

Llega "tío Luis". Vuelve de un largo viaje por Europa. Creyó encontrar a Margot casada, sí, pero con Aguirre. No es así. Mr. Pear y tío Luis intiman. Un detalle: Mr. Pear no es rico, pero sí enérgico, emprendedor, con gran carácter; Margot es millonaria. Tío Luis advierte las inquietudes y dudas, las al parecer equivocaciones de Margot. Oye y no aconseja, sino cual haciéndolo, en tono general. Margot es deliciosa y caprichosa muñeca, que siente por primera vez una seria desazón. Aquí de las circunstancias. Aguirre se hace amigo de Pear, no sólo amigo, sino casi colaborador, en una empresa colonizadora que el británico proyecta. Falta una influencia política para obtener esa concesión ferroviaria que Pear ha planeado. Y Aguirre la obtiene... Pero... Los novios de ayer se encuentran hoy; no Margot, sino la señora de Pear, recibe al señor Aguirre. Hay en la breve escena un mundo de recuerdos y reproches; Aguirre al despedirse estrecha con efusión y respeto amoroso la mano de Margot. Así los sorprende míster Pear y el inglés desaparece, para que surja el hombre, el esposo... Aguirre sale de la residencia del matrimonio.

En el acto tercero ya se adivina, se advertirá que los esposos se disgustaron, que tío Luis, sin intervenir, intervino amistosamente, y que al fin, en la reconciliación halló Margot el amor, intenso y noble, cual surgido de las lágrimas verdaderas y del dolor de vivir. El ideal espera a los esposos y éstos emprenden el vuelo llenos de confianza y sin temor al porvenir. Y cae la cortina.

No falta en la comedia — ya lo hemos insinuado — el tono del autor: quiere, pues, indicarse que está bien escrita, que son floridos, elegantes, discretos los diálogos; que las situaciones aparecen marcadas y se generan sin esfuerzo... De los personajes, el mejor dibujado y de carácter más firme, es "tío Luis"; el autor parece retratarse en ese personaje.

De la comedia se deducen tres cosas importantes: Primera: los peligros a que se exponen las niñas casándose sin amor, cuando aman de veras; segunda: en los matrimonios, si hay disensiones huelgan los intermediarios y consejeros, y tercera: dicho en vulgar romance, "a lo hecho pecho", es decir, búsquese, cuando se pierda la felicidad, una felicidad relativa y acaso el buen amor, sincero, en los hechos consumados. "¿Te has casado? — se dice en Francia. — Pues aguanta a tu marido... Creyendo en su amor llegarás, por la costumbre, a quererlo ciertamente".

Adolece la comedia, a nuestro modo de ver, de inseguridad y escasa observación. Ambiente sí tiene la comedia, pero demasiado convencional y artificial. No hay caracteres definidos, sobrios de líneas. Margot es un enigma. Mr. Pear es inglés y no lo parece, sino en que es metódico, en su poder práctico y quizás en su modo de sentir el amor. El mismo problema en otra clase social daría origen a comedia distinta. Para conciliarlo todo, los señores de Pear emprenderán un viaje; huirán de su vida, relaciones y amigos. Irán a la soledad, a nuevos cielos, para bien consolidar el mutuo amor. Se apartan, pues, de la tentación del mundo y proceden, cual la mística aconseja, evitando las dificultades y peligros.

De una señorita inglesa nos encantamos: miss Mary. Está perfilada con cariño y amor; habla muy bien, es amabilísima y encantadora. Merece casarse, andando el tiempo, con "tío Luis". En cuanto al supuesto método y rigidez en las costumbres inglesas, en el "home" inglés que el autor nos describe, tendríamos que dudar un poco. Hay, sí, ordenación, virtudes de tino y medida; algo que equivale al buen gusto; relojes y método no hacen falta: hay clasicismo, calidad; "gentleman" derriva de gente; no existe ese ridículo método; ese ridículo estaría en desacuerdo con la proverbial elegancia inglesa.

De la interpretación hablaremos mañana.

ARTE NACIONAL

La compañía Vittone-Pomar anuncia para el miércoles de la semana entrante el estreno de un sainete original del Sr. Julio F. Escobar titulado "La paisana".

Los comentarios musicales del nuevo libreto son del maestro Payá.

Siguen con éxito en el cartel del Nacional "La herencia de Diógenes", "La quinta de los Reyes", "Buenos Aires, q. e. p. d." y "El caburé", recientemente reprisado.

"ASOCIACION DE LA CRITICA"

En su local, Florida 316, se reunirá mañana a la tarde, como de costumbre, la comisión directiva de esta sociedad.

Se nos pide que roguemos la más puntual asistencia, pues en la sesión a celebrarse debe discutirse un asunto de fundamental importancia y que afecta por igual a todos los socios de la institución.

LIRICAS

La compañía argentina de ópera que actúa en el San Martín anuncia para hoy nuevamente "Manon", cantada anoche con muy buen éxito.

Mañana se pondrá en escena "Carmen" con la intervención de los principales cantantes de la compañía.

LA OPERETA

El estreno de la opereta "Mercado de muchachas" que anunciaba para hoy en el Marconi la compañía Arce, ha sido transferida para el lunes.

Se cantará en su lugar "El conde de Luxemburgo", en cuyo desempeño se distinguen la señora Arce y el barítono Pibernat.

Para el 31 del corriente se anuncia el beneficio de la primera tiple Aída Arce.

Las localidades para esta función están ya en venta.

COLISEO

La bella obra de Perrin y Palacios y Vives "Bohemios", se hará esta noche precediendo a "El método Gorritz".

A continuación, Pastora Imperio danzará y cantará los más atrayentes números de su repertorio.

La función de hoy en este teatro es de moda.

SAINETES, ZARZUELA

Con el "Dúo de la Africana", que va en primera sección, debuta hoy en el teatro Avenida la tiple Julia Selasco. En la otras secciones se representarán "Bohemios" y "Molinos de Viento".

El sábado se estrenará la opereta en tres actos titulada "La señorita del cinematógrafo", que ha sido arreglada por Antonio Viergol y Luis Dall'Argine.

PELICULAS ARGENTINAS

Hoy se exhibe por primera vez públicamente la película titulada "L'América", cuyo argumento fué compuesto por el señor Federico Mertens y en cuya interpretación tomaron parte el señor Casaux y la señorita Emilia Saleny, en los principales papeles.

EL DEBUT DE HOY

En el teatro Nuevo debuta hoy la tercera de las compañías organizadas para actuar en la temporada próxima. Es un grupo formado a base de un elenco lo más homogéneo posible, aun cuando la nota dominante del cartel de la nueva compañía será lo más heterogéneo que pueda pedirse.

La compañía Arellano-Tesada representará sainetes, zarzuelas, comedias, dramas, etc.

Dado el carácter de los espectáculos que ofrecerá y dado lo diverso de los géneros, que los pone en condiciones de seguir al veleidoso público y ofrecerle según las circunstancias el espectáculo que más le cumpla, la compañía que hoy debuta es la que tiene en su favor una mayor suma de probabilidades de éxito.

Cuenta, como hemos dicho, con un elenco apto para la interpretación de los distintos géneros de obras que abordará, y lo que es mejor, cuenta con la producción de varios autores de cartel.

Dirige la nueva compañía el conocido comediógrafo señor Alberto Novión, cuya dirección artística será sin duda una garantía del buen desempeño.

El cartel del debut anuncia tres novedades: "Una presentación", diálogo original del director artístico; estreno de la comedia en tres actos, del mismo señor Novión, titulada "Las chicas de Cabrera", y por último "Yankees y criollos", sainete en un acto y dos cuadros, libro del señor Ezequiel Soria, música del maestro De Bassi.

El elenco de la compañía Arellanos-Tesada es ya bien conocido, y por haberlo dado a la publicidad oportunamente nos eximimos de incluirlo en este suelto.

Les deseamos buena fortuna.

LIRICA DEL POLITEAMA

Acerca de la próxima temporada de ópera que ha de realizarse en el Politeama, la empresa de dicho teatro nos remite la carta siguiente:

"...para hacer le saber: que es inexacto que esta empresa haya incluído en el elenco de la compañía lírica que acaba de formar, nombres de artistas que actúan en otro teatro, sin recabar previamente su compromiso.

"Lo que ha habido es que ese ha sido verbal con los dos cantantes que se han manifestado luego faltos de delicadeza, desmintiendo la palabra que formalmente comprometieron.

"Y después de esta aclaración, "hechos son amores"...

El sábado contestarán al reto del competidor: Lafuente como Radamés y la Martínez como Aída; acompañados de otros elementos que podrán apreciarse.

"Robamos su asistencia a nuestro estreno y quedamos saludándole muy atentos Ss. Ss. Ss. Alceste Nori, Vicente Malgarin, Juan G. Cairo, Pietro Poroggi".

VARIAS

Se celebra hoy en el Pabellón de Novedades una función en honor de los herederos del novelista don Eduardo Gutiérrez, representándose su drama "Juan Moreira", con el que tan brillantemente celebró su beneficio el señor José J. Podestá.

Se realizará esta noche en el teatro de Mayo una función a beneficio del maquinista señor R. Callito y Carapense, habiéndose preparado un atrayente programa de variedades.

DE ROSARIO

Con motivo de la actuación de la compañía de variedades, el teatro Politeama se ve concurrido noche a noche por distinguidas familias de esta sociedad.

La labor amena de "La Sevillita", el "Trío Pastor" y "La Criollita" proporciona momentos muy agradables al numeroso público que concurre a este teatro.

—El lunes venidero serán convocados a una asamblea extraordinaria los miembros de la Sociedad de Autores del Rosario, con el fin de aprobar el programa de trabajos a realizar en los teatros locales durante la temporada de invierno venidera.

Además, se discutirá la forma de llegar a un acuerdo con la Sociedad Argentina de Autores teatrales, a fin de realizar una acción conjunta y disciplinada en pro de los autores del interior del país.

INTERMEDIO ANECDOTICO

(De Felipe Pedrell)

Fué una gran actriz; buena dama, pero mejor música, la famosa Manuela de Escamilla. Procedía de Galicia. Casó a los trece años, y enviudó a los quince. Volvió a casarse en secreto con un caballero muy ilustre y poeta de los que suministraban comedias a los teatros de la Pacheca y de la Cruz, de Madrid. Salió a las tablas a la edad de siete años, haciendo los personajes "Juan Ranillas" en la compañía de su padre Antonio. Murió Manuela en 1695.

Se la tildaba de coqueta, pero en realidad era honesta y devota. "Solía llevar relicarios en el pecho"—dice Ricardo Sepúlveda en "El Corral de la Pacheca" — "corazones y agnus Dei" cosidos en las mangas del jubón; y ceñido a la cintura envarillada y acartonada, cayendo por encima de la basquiña hasta tocar al suelo un cordón de San Francisco... Una tarde salió la Escamila a representar "La adúltera penitente" de don Pedro Calderón, y al verla tan desconocida de basquiña, guardainfante mangas arrocadas, bullonadas y acuchilladas, cebo hipócrita de donceles albillos, el actor que con ella tenía la brega de la representación (que al decir de la crónica era su mismo marido, desde que la galleguita hubo cumplido los trece años), sacó de pronto unas tijeras largas, y abrazando a la Manuela con fervor místico de marido semiburlado, exclamó:

"Con estas tijeras fuertes
La borla te he de cortar."

Y, en efecto, así lo hizo. Cortó de un tijeretazo el cordón de San Francisco, y se lo echó, con trágico ademán, al señor Alcalde de Casa y Corte, diciéndole:

—Ahí va eso para los pobres del Refugio y... para los tontos.

La actriz cayó al suelo desmayada. El Alcalde, indignado por el desacato cometido en su persona, levantó la vara del oficio y dijo a los corchetes que tenía a sus lados:

—Llevadlo a la cárcel. Que allí se pudra; y siga adelante la representación.

Esto último fué dicho a los mosqueteros y a la jaula de mujeres, que ya empezaban a tomar parte con pitos y griterías, unos en contra, otros en pro del osado comediante.

—¿Por qué hizo su merecé tamaño ultraje a "La Adúltera penitente", de mentirijillas? — le preguntaron al de las tijeras sus compañeros de farándula.

—Porque hay bajo aquel cordón pérfido muchos anhelos hipócritas, que yo no quiero permitir que se me suban a la cabeza. ¿No entienden uzarcedes?

Al día siguiente corrió por Madrid un romance, que empieza de este modo:

A Escamilla y su cortejo,
La villa les da salario:
A él por lo poco que sabe,
Y a ella porque "sabe tanto".

LA CONDESA DE PARDO BAZAN CATEDRATICA

De "Zeda", en "La Epoca" de Madrid:

"El consejo de instrucción pública acaba de proponer la creación, en la Universidad Central, de una cátedra de literatura de las lenguas neolatinas. Se da por cierto que será desempeñada esta cátedra por la condesa de Pardo Bazán.

La designación de la ilustre publicista para tan alto y honroso cargo obtendrá, de seguro, aplauso unánime. Entre los escritores que forman la plana mayor de nuestra literatura la condesa de Pardo Bazán ocupa la presidencia. Su extensa y variada cultura, su vigoroso entendimiento, su certero sentido crítico, su magistral dominio del habla castellana y su recia labor artística, son títulos que superan a los otorgados por las universidades y a los conquistados ante los tribunales de oposiciones; que no hay tribunal tan exigente ni tan justo como el de la pública opinión, y ésta hace ya mucho tiempo que ha reconocido y declarado a la condesa de Pardo Bazán maestra de maestros.

Y no será esta la primera vez en España que desde lo alto de la cátedra una voz de mujer doctrine a la juventud estudiosa. En las aulas de la Universidad de Salamanca una dama, doña Lucía de Medrano, explicaba hace cuatro siglos las bellezas de las literaturas clásicas, y otra dama, en Alcalá, sustituía a uno de los más sabios maestros de la escuela complutense. La ciencia y el saber no tienen sexo.

Por esta razón no se explica satisfactoriamente la obstinada resistencia de la academia a admitir en su seno a ninguna mujer, por ilustre que sea... Es de suponer y de desear que la "docta Corporación", desentendiéndose de la letra muerta de sus ordenanzas y estatutos, no se ponga, cuando llegue el caso, en contradicción con el elevado criterio del consejo de instrucción pública y del claustro universitario.

Sería un contrasentido absurdo considerar apta a una mujer para ser catedrática de estudios superiores, y negarle aptitud para ser académica... Tal cosa equivaldría a declarar que Minerva, por ser mujer, no podía entrar en la Academia.

Ciertamente, semejante declaración daría motivo a maliciosas interpretaciones... No es justo que los académicos cierren la puerta de su casa a la sabiduría, solamente porque ésta tiene nombre de mujer".

Casino Real de San Carlos

Sesiones de RULETA todos los domingos

SALONES PARA SEÑORAS Y CABALLEROS

Todos los domingos sale el vapor VIENA, a las 10 a. m. y regresa a las 7 p. m. del REAL.

POR $ 6 m/n. IDA y VUELTA, tranvía del Real gratis, comida en el vapor al regreso, entrada al Teatro, Frontón, Balneario gratis, entrada al salón de Caballitos y otros recreos, todo por

Pesos 6 m/n.

GALERIA TEATRAL DE "LA EPOCA"

Miss Gertie Millar, una gran excéntrica, con su fam... ." y sus originales muñecos

NOTAS POLICIALES

LOS INCIDENTES ENTRE SOCIALISTAS

Esta madrugada próximamente a las 2 se produjo otro de los acostumbrados incidentes entre pegadores de carteles de propaganda socialista.

En la esquina de las calles Loria y Cochabamba, Luis Zacara munido de escalera, balde con engrudo, brocha y demás utensilios, pegaba carteles del partido socialista argentino y en esas circunstancias llegó Alfonso Casot y comenzó a pegar carteles del partido socialista internacional, sobre los que había colocado Zacara.

Ello determinó un cambio de palabras entre los individuos y a raíz de la disputa se tomaron en lucha arrojándose mutuamente con las brochas y baldes.

Casot resultó con una herida leve en la cabeza.

Un agente intervino y condujo a los contrincantes a la comisaría 20.a donde quedaron detenidos.

LOS ROBOS DE VEHICULOS

Esta madrugada fué encontrado abandonado en jurisdicción de la comisaría 24 a el carro y caballo que ayer le fueron robados a Vicente Cornigila mientras los había dejado estacionados en la esquina de las calles Moreno y Matheu, frente al mercado Buenos Aires.

Faltan del vehículo las verduras con que estaba cargado.

La policía prosigue sus averiguaciones tendientes a descubrir a los ladrones.

ACCIDENTE

Anoche en la esquina de las calles Pueyrredón y Bartolomé Mitre, al descender de un tranvía en marcha Carlos Maciel, se resbaló y cayó al pavimento.

Maciel sufrió una contusión en el brazo izquierdo, la que le fué curada en una farmacia próxima.

DETENCION DE UN ACUSADO

La policía de la sección 21.a ha detenido al sujeto Domingo Cosentino, quien tenía la captura recomendada en la orden del día 16 del corriente por estar acusado de lesiones a Angel Assnato.

SECUESTRO DE MERCADERIAS ESTAFADAS

En una casa de la calle Necochea 631, anoche la policía de la sección 24.a secuestró las mercaderías que el día 13 del actual le fueron estafadas a Lázaro Jaimoch, dueño de una fábrica de acolchados establecida en la calle Lavalle 1692.

En averiguación y como presuntos cómplices del delito han sido detenidos cuatro individuos.

DESMANES DE LOS PINTORES HUELGUISTAS

Los pintores huelguistas que a diario vienen cometiendo atentados, dañando los frentes de los edificios, han causado desperfectos anoche en la casa del señor Ernesto Bosch, Avenida Alvear 4402.

Cuatro sujetos desde un automóvil en el cual huyeron, arrojaron tres bombitas de vidrio con alquitrán ensuciando el frente de la citada casa.

La policía de la sección 41.a procura la detención de los autores del hecho.

HURTOS

Se presentó hoy en la comisaría 1.a Elvira Ortiz, domiciliada Tucumán 1056 y denunció que anoche de su dormitorio le ha sido hurtado un anillo de oro con brillantes que valía en 500 pesos.

—Amadeo Amoroso denunció en la comisaría 32.a que anoche mientras dormía en una pieza de la casa Vieytes 1270 donde se domicilia, le fueron hurtadas ropas por valor de 80 pesos.

LOS MISMOS RECREOS DE MONTE CARLO

CASINO ALTA GRACIA

ESTÁ ABIERTO TODO EL AÑO

Grandes fiestas francesas en el PARQUE JAPONES, los días:

24, 25 y 26 de Marzo

Grandes diversiones y juegos, rifas, tómbolas, etc. Entrada un peso con dos vales gratuitos, uno para el teatro y una atracción; menores de 10 años 30 centavos, con teatro gratis

CRONICA SOCIAL

Un cablegrama de Roma trae la noticia de haber fallecido anoche el doctor Raymundo Parravicini, primer secretario de la legación argentina ante la Santa Sede.

Hacía muy pocos días que el Dr. Parravicini había llegado a esa capital, de regreso de su visita a la patria, donde estuvo en uso de licencia.

El doctor Parravicini permaneció en Buenos Aires una larga temporada, en compañía de su familia, recibiendo y correspondiendo atenciones de sus numerosas amistades.

Era el extinto un diplomático distinguido,

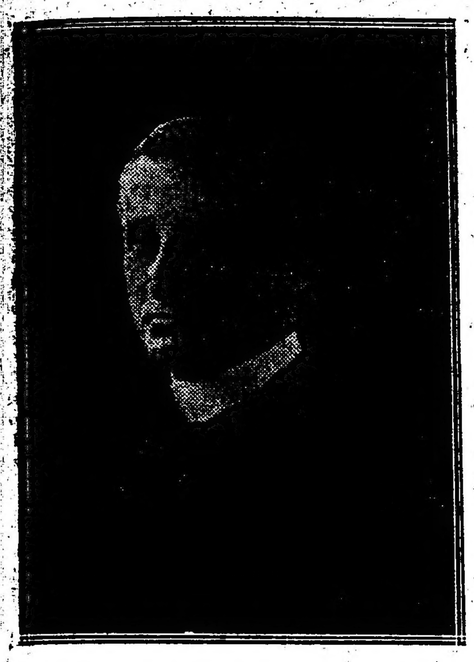

adornado de prendas caballerescas que le hacían digno del mayor aprecio.

Su foja de servicios en la carrera era ya extensa y meritoria.

Le tocó actuar como secretario del presidente Roca, en la visita que éste hizo al presidente del Brasil. Fué también primer secretario de la legación argentina en ese país.

Durante su permanencia entre nosotros, ejerció las funciones de introductor de ministros, haciéndose acreedor a unánimes simpatías.

Como secretario de la legación en Chile se vinculó con lo más respetable de la sociedad del vecino país, contrayendo matrimonio con doña María Alamos, su viuda actual.

Hacía varios años que se encontraba en Roma, donde su actuación correspondía a los honrosos antecedentes conocidos.

El extinto era un hombre joven aún. Vinculado extensamente en nuestra sociedad, su muerte afecta a numerosas familias de significación.

Los padres del extinto, señor Eduardo Parravicini y señora Paulina Parravicini de Parravicini, recibirán seguramente numerosos testimonios de condolencia de sus amistades.

⊙ ⊙ ⊙

Se anuncia para el 3 de abril próximo una recepción de carácter oficial que el presidente de la nación, doctor de la Plaza, dará en honor de las delegaciones americanas que concurrirán al congreso financiero.

La recepción será por la tarde.

Participarán de la fiesta los miembros del cuerpo diplomático extranjero acreditados en nuestro país, el mundo oficial y crecido número de invitados del jefe del estado.

⊙ ⊙ ⊙

Ha llegado a esta capital el doctor Carlos F. Gisante, delegado boliviano al congreso financiero panamericano de esta capital.

⊙ ⊙ ⊙

A medio día continuaba siendo muy delicado el estado de la señora Deidamia Rom de Quintana.

La enferma se asiste en San Fernando, en casa de su hija la señora de Pearson, donde se halla reunida toda la familia.

⊙ ⊙ ⊙

Se celebró esta mañana un funeral de cabo de año por la señora Dalmira Quesada de Ortiz Basualdo, en el templo de San Miguel.

El arzobispo, monseñor Espinosa, acompañó a los deudos, haciendo cabeza de duelo, juntamente con el cura de San Miguel, monseñor de Andrea.

Estaban entre la concurrencia las siguientes señoras y señoritas:

Adela Peña de Udaondo, María Luisa Demarchi, Atalía Sundblad de Fresco, Lía Ayerza, Adela Ocampo, Rosa Ruiz de Carabassa, Ernestina Mosquera de Lanús, Remedios Acosta, María y Rita de Anchorena, Carolina Pagés de Melo, Manuela Quesada, María Terrero, de Lanús, Helvecia Bernasconi de Madariaga, Rosario C. C. de Noceti, María Elvira de la T. U. de Marcó del Pont, Carmen L. Fernández de Gibelli, Dolores C. de Elzagaray, Mercedes y María Luisa Cossio, Manuela Nevares de Monasterio, Etelvina Elizagaray, Angélica C. de Castilla, Mercedes Casares, María Flora Beazley, Elena de Carabassa de Ruiz Guiñazú, María Luisa Drago de Marcó del Pont, María Luisa Marcó del Pont, Luisa Bernal de Villar, Adela Villar de Polavieja, Mercedes Vela de Alcobendas, Margarita Marcó del Pont de Basavilbaso. Juliana U. de Sommer, Celia Sommer, Emma Vela de Duncan. Mercedes de las Carreras, Dolores Ruiz de Chenaut, Dalmira Quesada de Sáenz, Elena López Quesada, Elena Arteaga de Domínguez, Celina López Quesada, María Martínez de Hoz de Gutiérrez Casares, Melchora y Paula Dolz, Delfina Lanús de Baltar, María Delfina Ruiz Guiñazú, Virginia Acosta de Gowland Buttner, Ana Georgina Ocantos, Virginia Nevares de Martínez de Hoz, María y Helena de Nevares, Encarnación d elas Carreras, Amalia Udaondo de Iriarte, Ana Acosta de Ocantos, Hortensia Oromí, Ernestina Bullrich de Mosquera, Mercedes Bullrich de Casares, Elvira Udaondo, Elisa Peña; Ana y María Teresa Pontaut, Josefina Vedoya de Ocampo, María Jacobé de Ayerza, Josefina de Madariaga, Celina González Garaño, Isabel C. de Sundblad, María Isabel Sundblad, Rosa Ruíz de Carabassa, Augusta G. de Estrada, Carlota de Estrada, María Esther y Mercedes Nazar, Irene Jorge de Socas, Elena Irarrazábal de Quesada, Celia de las C. de Ramos Mejía, Francisca Sundblad, María Teresa Ramos Mejía de Funes Lastra, Dora F. de Rocha, María Lavalle de Vernet, María Vernet Lavalle, Luisa y Silvina Vernet Lavalle, Mariana Marcó del Pont María J. M. de Quesada, Laura Carlés de Guerrico, Josefina Sánchez de Candicti, Josefa Anchorena de Madariaga, María Carmen Madariaga Anchorena, Matilde Zeballos, Isolina Z. de Villanueva, Agueda M. de Marcó del Pont, Aguedita Marcó del Pont, Celina Peña de González, María y Sara Alcobendas, María Sara y Lucía Vela, Georgina Stegman de Saavedra, Carlota Pontaut de Zárate, Rosa Clara Quesada, María Delia Gálvez, Lola Pirán de Flores, Rosaura Bonorino de Astoul, Alcira C. de Muñoz, Amalia R. de Montes de Oca, Julia y Natalia Montes de Oca, María T. de Peña, de Madariaga, María Angélica Flores Pirán, Celina y Emilia Sundblad, María Teresa Santillán de Williams, Esther Sundblad de Lanusse, María Josefa Cantilo de Moores, María Luisa Cáceres de Astigueta, Elena Roldán de Carvalho, Josefina Avellaneda de Goyena, Jacinta Kiernan de Roldán, Jacinta Roldán de Roldán, etc.

Señores: Marcó Aurelio Avellaneda, Roberto Lanusse, Felipe M. de French, Fernando Ruíz Guiñazú, Eduardo R. Marcó del Pont, Federico Vernet, Baldomero Sommer, Valdemar Sommer, Marcelino Pellicer, Carlos F. Alcobendas, Carlos D. Duncan, Estanislao Peña, Alberto Sundblad, Victoriano E. Montes, Mario Noceti, Melchor Bustamante, Federico N. Videla, Eduardo F. Bullrich, Ricardo Cernadas, Enrique de Carabassa, Alberto Bernardino Martínez, Ignacio Oyuela, Santiago Noceti, Ernesto T. Nazar, Salvador J. Socas, Alejandro Funes Lastra, Horacio Ramos Mejía César Vernet Lavalle, Manuel Vernet, Juan B. Estrada, Ambrosio Quesada, Sixto L. Quesada, Enrique Marcó del Pont, Luis Bravo Taboada, Diego Saavedra, José Manuel Astigueta, Félix Carlos Malbrán, F. W. Moores, Alfredo Meabe, Owen F. Williams, Martín Ocampo, Enrique Peña, Enrique L. Mosquera, Luis Jorge Pueyrredón, Enrique Zárate, Rodolfo Bollini, Enrique Udaondo, Félix Astoul, Antonino Marcó del Pont, Ernesto Marcó del Pont (hijo), Alberto Beguerie, Carlos Beguerie (hijo), Daniel Muñoz, Horacio J. Vernet, Antonio Madariaga, Juan A. Madariaga Peña, M. A. Montes de Oca, Lorenzo Flores, Enrique R. Sundblad, Enrique A. Peña, Justo P. Sáenz (hijo), Federico Iriarte, Pedro J. Claypole, Héctor F. Casares, Rómulo Ayerza, Norberto R. Fresco, Carlos Gowland Buttner, José Luis Acosta, Juan Antonio Acosta, Alberto M. Baltar, Abelardo Ruíz, Alfredo Demarchi, Pedro M. Cernadas, Mariano Gutiérrez Casares, Norberto M. Fresco, Manuel Ruíz, Jacinto Ruíz Guiñazú, Eduardo M. Lanús, Justo P. Sáenz, Luis Turdera Serrano, Manuel V. Dolz, José J. Biedma, Lauro Rodríguez, Angel de Estrada (hijo), Felipe Grand, Manuel Alberto Urrutia, Augusto Marcó del Pont, Pedro A. Marchini, Daniel López Quesada, Joaquín Madariaga, etc.

⊙ ⊙ ⊙

General sentimiento de condolencia ha causado la noticia de la muerte del señor Francisco Molina Salas, cónsul argentino en Ginebra (Suiza), ocurrida ayer en esa ciudad.

El extinto era un caballero muy vinculado en nuestra sociedad por lazos de amistad y parentesco.

⊙ ⊙ ⊙

Se anuncian los compromisos matrimoniales de las señoritas Esther y Amelia Stegmann con los señores Juan Carlos Giribone Cañás y Manuel J. García Mansilla respectivamente.

⊙ ⊙ ⊙

En las primeras horas de la mañana ha fallecido hoy el señor Juan O'Connor, persona muy considerada y con extensas vinculaciones.

El señor O'Connor era ya septuagenario, y había llegado a esa edad rodeado del respeto y del cariño a que lo hacían acreedor sus condiciones de hombre de labor, tan bonda-

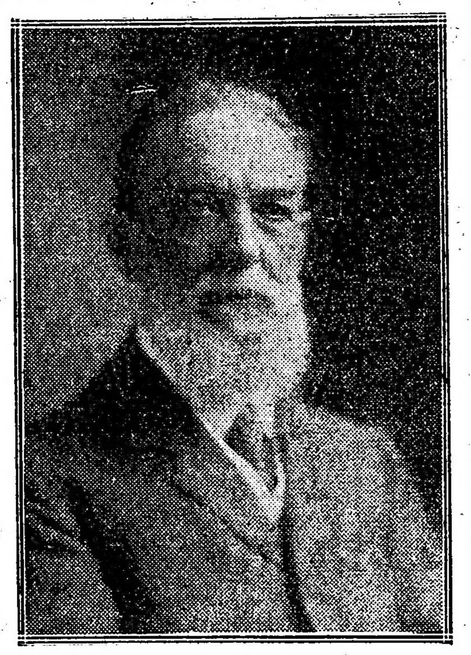

doso y amable como correcto en sus procederes.

En su actuación de comerciante, el extinto logró siempre destacarse por esas condiciones.

Su muerte será, sin duda, muy lamentada entre sus numerosas relaciones.

El sepelio se efectuará mañana en la Recoleta.

⊙ ⊙ ⊙

Ciertas debilidades femeninas han merecido a los escritores y moralistas católicos apreciaciones de una franqueza y de una valentía que sólo se conocen en ese ambiente.

Verdad es también que las damas piadosas no las tolerarían, si tuvieran otra procedencia.

Los siguientes párrafos pertenecen al célebre abate Marchal, del alto clero de París:

"Como si la vejez fuera un crimen, abundan sobre todo mujeres que no saben resignarse a ser viejas o al menos parecer tales.

Santa Francisca de Chantal, cuando estaba todavía en el mundo, era tan modesta, aunque siempre graciosa, que en toda su persona, según dicen, lo único "joven era el rostro".

¡De cuántas mujeres puede decirse todo lo contrario! Se ven algunas que, sexagenarias, rechazan todo pensamiento serio para ocuparse todavía en las bagatelas que las encantaban a los veinte años. Por el entusiasmo que ponen en engalanarse, diríase que se imaginan encadenar y detener el curso de los años a fuerza de cintas, y resucitar a fuerza de flores una primavera que pasó.

¡Pobres [illegible] poder consolaros y me veo reducido a tener lástima de vosotras. Cuando la mujer ve su primera arruga o su primera cana, experimenta siempre, bien lo sé, una penosísima emoción; y es que ve llegar el día en que ha de perder su poder y sus alegrías, perdiendo sus encantos, si de antemano no ha sabido prepararse belleza que no sea la del rostro: la belleza del espíritu y del corazón; y procurarse alegría que no sea la de la vanidad triunfante: la alegría de una conciencia que puede tener recuerdos sin remordimientos y que puede esperar con toda confianza.

¿Pero acaso es eso razón bastante para pretender lo imposible y engañar la aritmética mutilando el almanaque? ¿Será una razón, sobre todo, para encanijar una joven de diez y seis años a fuerza de tratarla como a niña, para hacer creer más fácilmente que no tiene sino doce? ¿Y todo para evitar como un espantajo el precioso título de abuela?

Permitidme que os lo diga con todo el miramiento posible: ¡os engañáis! Mucho menos os costaría hacer que se os venerase como santas, de lo que os cuesta hacer reir.

El tacto tan fino y tan seguro de los mundanos a quienes queréis agradar aún, no se engaña con vuestras estratagemas.

Las cintas, las pomadas y todos los cosméticos del mundo "no remedian jamás la irreparable acción de los años", porque no corrigen ni las arrugas ni la papada. Si por premio de vuestros esfuerzos lográis alguna galantería sincera, no será sino de los anticuarios, que al veros dirán para sí:

—"He aquí una momia bien embalsamada".

No hay mueble más embarazoso en una casa, que una mujer vieja que pretende parecer joven, y a quien es necesario armar todas las mañanas para desarmarla todas las noches.

Es un hecho que una vejez franca, confesada, que lleva por adornos la alegría y las virtudes, parece menos vieja que una juventud gastada.

Hay una época en que el color violeta dura más que el rosado. ¡Desgraciada la mujer de cincuenta años que lo olvida!

Se huye en su trato para no verse en la obligación de mentir a cada instante, por complacerla; y se murmura este pensamiento de un moralista: "El ridículo más peligroso en que pueda caer una persona que ha sido interesante, es el olvidar demasiado tarde que ya no lo es".

⊙ ⊙ ⊙

Por el extinto don Felipe Llavallol, se celebró esta mañana a las 10, una misa en la catedral, mandada oficiar por la Archicofradía del Santísimo.

La ceremonia atrajo un núcleo crecido de familias conocidas.

⊙ ⊙ ⊙

Con motivo de ser día de moda, la reunión social del Tigre estuvo anoche muy animada.

El diner-concert congregó a numerosas familias en la terraza del hotel.

En el salón de fiestas se bailó luego hasta la salida del último tren de regreso a la capital.

Para mañana la comisión del Tigre Club se preocupa de obtener el concurso de algunos importantes números de variedades, que alternarán con un selecto programa de concierto a cargo de la orquesta para continuar las interesantísimas reuniones de los sábados anteriores, en que se vieron los salones del club favorecidos por una numerosa y selecta concurrencia.

Anoche estaban en el salón del hotel las señoras: Sara Gayán de Hueyo, Carolina Tonkinson de Gondra, Manuela Saubidet de Capdevila, Elina Castilla de García Uriburu, Trinidad Laspiur de Sarmiento, María Luisa Zamudio de Balbín, Luisa Alsten de Gallegos, Matilde Campos de Noceti, Celia Ezpeleta de Estrada, María Teresa Santillán de Williams, María Inés Picasso Cazón de Etchegaray, Nina Mulhall de Zwanck, Ernestina Aberg Cobo de Ortega Belgrano, María de la Cárcova de Ferrari, Raquel Gayán de Campos, Ernestina Mosquera de Lanús, Clemencia Frías de Williams, Guillermina Chaves de Pereyra Pinto, Bernardina Vidal Molina de Quevedo, Mercedes Piñero Pacheco de Armesto, Clorinda Avellaneda de Cibils, Clemencia Díaz Valdez de Beltrán, Ignacia Rodríguez de Guerrero, Virginia Acosta de Gowland, Isabel Racedo de O'Farrell, Clara Carranza de Romero, Celina Cranwell de Coelho, Juana del Pino de Viñas, Justina Martínez de Gandulfo, Carmen Espinosa de Obligado, Enriqueta B. de Rumbado, Ernestina Jiménez de Pasman, Esther Jiménez de Solanas, Dora Fynn de Egusquiza, Ercilia Wilson de Arana Zelis, María de la Serna de Collado, Amelia Pareja de Puiggari, madame Duscer de Lowengard, Virginia del Gaje de Jones, Virginia Jones de Pizarro, Elvira Landivar de Calvo, Susana Cabral Hunter de Naón, Laura Fernández de Esteves, Hortensia Peró de Ziegner, María Carolina López Lecube de Pawlosky, Mercedes Pirovano de Rodríguez, Joaquina Basavilbaso de Laspiur, Ernestina Gazcón de Carranza, Mara Rosa Fernández Guerrico de Vivot, Lucrecia Bunge de Oliveira Cézar, Sofía Moss de Rodríguez Saráchaga, Florencia Aguirre de Moreno, María Josefa Meeks de Villegas, Mercedes Bullrich de Casares, Josefa Meyer de Lobos, Isabel García de Williams, Manuela Vélez Sársfield de Paz, Elvira Sarracán de González Piris, María Luisa Cabrera de Wilson, Susana Rosa de Paso, Carolina Núñez de Pico del Cerro, Emma López de Lagos García, Clemencia Wappers de Saborido, Silvia Oliveira Cézar de Eiseley, Lucía Láinez de Mujica Farias, Ernestina Lavalle Cobo de Wappers, Sofía Alvarez Reynolds de Fernández Guerrico, Elena Saborido Wapers de Oromí Escalada, Manuela Saubidet de Capdevila.

Señoritas: María Elena y María Alcira Tomkinson Casares, Constanza Armesto, Sara Hueyo, María Mariño, Susana y Haydée Egusguiza, Ana María Coelho, Margarita Castilla, Carmen Cambaceres María Teresa Aubone, Amalia y Susana Villafañe Lastra, Clara Sarmiento Laspiur, Carmen y Elodia Breuer Moreno, Juana Silveyra, Amalia, Lola y Delia Oliveiro, Adela, Elvira y Celina González Piris, María Teresa Guerrero, Floriana Palacio Zulema Gayán, Elvira y Angélica Gandulfo, Alicia Rumbado, Lola Legarreta, María Delfina Astengo, Alicia, Elsa y Sara García Uriburu, Zulema Cranwell, María Juana Martínez, Paulina Gowland Buttner, Corina Cabral Hunter, Leonor Moreno, Angélica Esteves Fernández, Leonor, Ernestina y Lía Pividal, Adela Pico del Cerro, Marita Ziegner Peró, Cora Trottman, Elvira González Castaño, María Teresa Jones, Magdalena Noctinger, Manuela, Sara, Inés y Delia Capdevila, María Sara Hueyo, María Mercedes Sáenz Fernández, Clara, Inés y Susana Romero, Eva Villegas, Cora, Estefanía y Rosa de la Torre Campos, Laura y Elsa Piccinina, Aurelia Ferrari Cárcova, Berta y Martina Duchenois Noguera, Isabel y Elena Lynch, Beatriz Schulz Vivanco, Nelly y Rosa Pietranera, Angélica y Constanza Bunge, Aurelia Torino Uriburu, Lisardo Collado, Elena Saborido Wappers, María Inés Nevares, Manuela Elizalde, Elena Llobet, Margarita y Carlota Wilmart, María Cristina Beristeyn, Emma y Delia Iturralde, Amelia e Isabel Mackinley, etc.

⊙ ⊙ ⊙

En ocasión del primer aniversario de la muerte del señor Eduardo B. Madero, se celebró hoy un funeral en el templo de la Merced.

Asistieron, entre otras, la señoras y señoritas:

Carolina Lagos de Pellegrini, Dora López Agrelo, Sara y Ernestina Lanusse, Lía y Emma Estévez, Sofía y Carolina Acosta, Guillermina Chaves de Pereira Pinto, Mercedes Bullrich de Casares, María de Oliveira Cézar de Chaves, Trinidad Adela de Larrazábal, Rosa C. de Martín Herrera, Carmen Martín y Herrera, María Isabel Terrero de Llambí, Matilde Bénard de Repetto, Ernestina C. de Oliveira, María Terrero de Lanús, María Teresa de las C. de Wright, Berta Estévez, Eloísa Frías de Martínez de Hoz, Alcira Arana de Llambí, María Antonieta Wright, Matilde H. de Llambí, Sara María Wright, Mercedes Casares, Virginia Justo de Lanusse, Celina Lanusse, Ernestina Mosquera de Lanús, Mercedes Lynch, María J. Blanco de Mellán, Lía Ayerza, María Isabel Ayerza, Enriqueta L. de García Juanicó, María Luisa Lynch de Ayerza, Sara Sahores de Frederking, María y Sara Alcobendas, Sarah Thwaites Lastra, María Teresa Santillán de Williams, Angela Molina, Albina Sala de Degregory, María Elvira de la T. U. de Marcó del Pont, Emma Vela de Duncan, Joaquina Cazón de Vela, Mercedes Vela de Alcobendas, Isabel García de Williams, Magdalena Lanusse, Adela Vela de Torres, María Rosa O. de Ramos Mejía, Bianca Moores, María Sara y Lucía Vela, María Luisa Benítez, Corina Buján de Benítez, Lucila C. de Rosa, Jorgelina Cano, María Hunter de Cano, Angela de Oliveira Cézar de Costa, Ernestina Bullrich de Mosquera, Adelia Pinedo de Aguilar, Amalia Pinedo de Chassaing, etc.

Señores: Joaquín M. Cazón, Belisario Lynch, Juan Rómulo Lanusse, F. C. Figueroa, R. P. Espinosa, Joaquín Aguilar Pinedo, Pascual Costa, Luis Jorge Fourcade, Héctor F. Casares, Rafael Lanusse, Enrique Espina, Eduardo M. Lanús, Jorge N. Williams, Miguel M. Cabrera, Enrique L. Mosquera, Rómulo Ayerza, Gustavo A. Frederking, Alberto C. Vela, Carlos F. Alcobendas, Jorge J. Williams, Alfredo Benítez, Carlos D. Benítez, Enrique y Emilio Beeher, M. Thwaites Lastra, Segundo R. Storni, Juan Carlos Ahumada, Luis M. Oliveri, Eduardo A. Olivera, Daniel Llambí, Carlos Saguier, Antonio Llambí, Alberto Reguerrie, Pedro C. Iturralde, Manuel Láinez, J. M. Larrazábal, Carlos Pereira Pinto, Adolfo Bullrich, Juan C. Sánchez, José María Ramos Mejía (hijo), Luis María Estrada Zeliz, Daniel Muñoz, etc.

⊙ ⊙ ⊙

Sabido es que en todo tiempo no ha merecido concepto muy favorable la función de jueces y letrados.

Con motivo de la recepción de un nuevo miembro en la Real Academia de Ciencias Morales y Políticas, de Madrid, el ex ministro don Javier Ugarte ha hecho un discurso de circunstancias con sabrosas referencias sobre el particular.

"Bien es verdad — dice — que, en punto a lo que aquella función augusta, base la más sólida de toda organización social, ha representado ante la opinión, hay que recordar con pena cómo fueron tratados en lo antiguo y hasta por nuestros más celebrados escritores clásicos, abogados y escribanos, alguaciles y jueces, fiscales y litigantes, todos cuantos invocan la ley o contribuyen a aplicarla. No hay que esforzarse mucho para acumular las citas que salen al paso cuando se recorren las páginas de las obras escritas por literatos de los siglos XVI y XVII, en las cuales se estampan las frases más despectivas para la administración de justicia. Según ellas,

Todos los abogados
van al infierno,
y el camino que llevan
es el "derecho".

Lope, Góngora, Quevedo, Ubeda, Moreto, Pérez de Montalbán, el mismo Cervantes, flagelan sistemáticamente a los encargados de dar a cada uno lo suyo.

Mateo Alemán, el autor de "Guzmán de Alfarache", razona de esta suerte:

"Ni sé cómo se confiesan ni cómo encuentran quien los absuelva (se refiere a los escribanos), porque informan y escriben lo que se les antoja, y por dos ducados, o por complacer al amigo, y aun a la amiga (que negocian mucho los mantos), quitan las vidas, las honras y las haciendas, dando puerto a infinidad de pecados".

"Coheche vuesa merced, señor teniente, coheche y tendrá dinero", escribía el autor del "Quijote", y añadía en otro pasaje de su libro inmortal: "Así como los cometas, cuando se muestran, siempre causan temores de desgracias e infortunios, ni más ni menos la justicia, cuando de repente se entra en una casa, sobresalta y atemoriza hasta las conciencias no culpadas".

El señor Ugarte recuerda también que Martínez de la Rosa demostraba su horror a la justicia, diciendo que "si le acusaran de haber robado la Giralda, huiría al extranjero, y desde allí probaría que no le cabía en el bolsillo".

Como caso excepcional, apunta Cervantes que "hay escribanos buenos, fieles y legales, y amigos de hacer placer sin daño de tercero; que no todos entretienen los pleitos ni avisan a las partes, ni todos llevan más de sus derechos, ni todos se aunan con el juez, ni todos los alguaciles se conciertan con vagabundos y fulleros".

⊙ ⊙ ⊙

En vías de un completo restablecimiento la señora Tomkinson de Roca.

—Sigue un poco mejor la señorita María Teresa Gallardo Cantilo, que se halla enferma de cuidado.

—Mejorada, la señora Laura del Campo.

—Se halla enfermo el señor Guillermo de los Ríos.

—Enferma, la señora Dolores Santillán de Villar.

—Mejorada la señora Clotilde Casares de Argerich.

—Enfermo el doctor Antonio Fernández Lima.

—En el mismo estado doña Lidia Dufourg de Lloveras.

—Se encuentra mejorada la señorita Celina Sundbland.

⊙ ⊙ ⊙

De San Martín:

El sentimiento de pesar causado por la muerte de la señora Carmen Naón de Rouco, dama expectable de esta sociedad, se puso de manifiesto en el acto del sepelio, efectuado ayer jueves, a las 10 a. m.

Todo lo más caracterizado de San Martín se congregó en la iglesia parroquial, donde se celebró una misa de cuerpo presente. Las vinculaciones de la extinta y los favorecidos por su benéfica acción, estaban allí representados.

El cura párraco, P. Juan Duff, en un oportuno discurso ensalzó las virtudes de la extinta, poniendo de manifiesto su obra eficaz como presidenta de la comisión Pro Templo y su caridad para con los pobres.

A la misa de cuerpo presente asistieron, entre otras muchas, las siguientes señoras y señoritas:

Fabra Calderón Villarruel, María Lelia Naón, Blanca Celia Lynch, María Eloísa R. de Parravicini, Angela B. de los Santos, Elida Arenas, Laura Baeza de Santamaría, Blanca Bayley de Baeza, A. Espinosa Viale, Angela C. de Naón, Manuela Gorlero Campos, Edda Medina, Tomasa H. de Patrone, Delia Gazcón, María Angélica Menéndez, Elida Medina, María Eloísa Parravicini, María Elena Marsenal, Elvira G. de Pedroza, Blanca P. de García, Obdulia V. Pazo de Medina, Lucía Montoto, María A. Torres de Cuell, María J. de Schutt, Sofía Z. de Sabatte, María Giménez de Patrone, Delmira Muñoz de Peró, Ar-

DE MAR DEL PLATA

Doctor Alberto S. Podestá y señora

DE MAR DEL PLATA

Señora de Madero y señorita de Cranwell en el Golf Club

DISCOS ATLANTA
ULTIMAS NOVEDADES
A 0.95 CENTAVOS
Remitimos a cualquier punto de la República
Cangallo 724 — Buenos Aires

minda G. de Gómez, María L. F. de Urien, Angela Antonia Lacalle, Nemesia C. de Alvarez, Eulogia Marquez Rossi, Dalinda G. de Welsk, María Luisa P. de Delpech, Sara F. de Cueli, Josefina Sagasta de Egina, Angélica Herminda Márquez, Dolores Herrero, Teresa Arseno de Pérez, Laura V. de Marquez, Viza Ballester de Cuitiño, Indalecia Guido de Dansey, Concepción M. de Mon, J. E. Sonder, Emilia B. de Pascarella, María Luisa B. de Terzano.

Señores: ingeniero Matías Poleman, Enrique Lynch Pueyrredón, Jacobo Parravicini, ingeniero Julio Krause, doctor Pedro E. Wiernos, Humberto Terzano, Arturo E. Welich, Indefonso G. Ibáñez, Emilio Minvielle, Manuel Pazze, Nepomuceno S. Marquez, Joaquín Giménez, Silvio L. Piana, César Almandos, coronel Andrés Rodríguez, mayor E. Gómez, teniente Jacobo Parravicini, Moisés Molteni, A. Quiroga, H. T. Cueli, Pbro. Simón V. Delgado, Juan C. Ballester, J. Muhall, Samuel Llosa, Juan Del Porto, Leandro Medina, Antonio Rivas, Valentín Picabea, Pablo Delpech, Mario Patrone Herrera, Enrique Alvarez, Juan C. Bonifacini, José M. Marquez, Marcos Beltin Sarmiento, doctor Juan Carlos Labat, Pedro P. Parkinson, Juan Carlos Cueli, doctor Juan B. Facelli.

✡ ✡ ✡

Han regresado:

De Ramos Mejía, la señora Adolfina Büttner de Barrenechea y familia.

—De Mar del Plata, el señor Tomás Caballero Vieyra y sus hijas Sara, Lola, María Elena, Angélica y Esther.

—De Montevideo, el doctor Arturo Oyuela, quien después de una ausencia de varios años, se radica definitivamente en ésta.

—De Chile, la señora Mercedes Bilbao de Saubidet y sus hijos.

—De Lobos, el señor Guillermo Speratti Piñero.

—De Adrogué, las señoritas Fina, Julia, Brígida, Felisa y Gertrudis Dolaw.

—De Cacheuta, la señora Mercedes F. de Fernández y sus hijos.

—De Mar del Plata, el señor Hugo Bunge y su señora Blanca Alvarez Calderón.

◉ ◉ ◉

Han partido:

Para San Isidro, Adrián Beccar Varela y familia.

—Para Los Toldos, el doctor Horacio Pueyrredón.

—Para Tucumán, el señor Luis Padilla.

—Para Rosario, el señor Luis Saguier.

✡ ✡ ✡

De Rosario: Llegó anoche el presidente electo de San Paulo, doctor Altino Arantes, acompañado del ministro del Brasil, señor Souza Dantas.

Después de visitar la ciudad y sus principales establecimientos, los distinguidos huéspedes seguirán viaje mañana sábado a Santa Fe.

—Con todo éxito se efectuó ayer el primer ensayo de los números que se ejecutarán en la fiesta a realizarse el 24 del mes entrante en el Colegio de Nuestra Señora de los Angeles.

La reunión de ayer fué dirigida por la señorita María Mercedes Pimentel.

—En la iglesia de Nuestra Señora del Rosario se rezaron misas ayer en memoria del señor Felipe T. Correa, con motivo del primer aniversario de su fallecimiento.

—La señora Elena Z. de Castro ha donado para que se rife a beneficio de la Agrupación Andaluza, el premio que obtuvo en el baile de disfraz que celebró recientemente la institución.

—A la edad de 42 años ha dejado de existir ayer, en esta ciudad, la señora Ana Esther Robles de López, cuyo fallecimiento ha causado hondo pesar en el seno de sus amistades.

El sepelio se vió muy concurrido.

—Noticias recibidas de España dan cuenta del fallecimiento del señor Andrés Alonso, acaecido recientemente en Madrid.

El extinto era un antiguo comerciante de esta plaza.

—Regresaron anoche de Mar del Plata, doña Adela Echesortu de Casas y sus hijos María Adela, Raúl y Casianito.

—Igualmente las señoritas Máxima, Rosario y Felisa Echesortu y Coró Rouillón.

—Ausentóse a la metrópoli la señorita Isabel Senillosa.

—Para Santa Fe, el doctor Edmundo Escobar y el señor Arturo Valdez Taboada.

—De Buenos Aires y de paso para la capital de la provincia, el doctor Domingo Frugoni Zavala.

—A igual punto, el señor José Noguera.

—De Córdoba, las señoritas Etelvina Estevez y Delia Olmos.

INSTRUCCION PUBLICA

NOMBRAMIENTOS

Consejo Escolar 1.o. — Ramona Rodríguez, escuela N.o 5; Amelia Dall'Orso, escuela N.o 7.

Consejo Escolar 4.o. — Rosa Capelli, escuela N.o 5; Amelia Teresa Brogante, escuela 11.

Consejo Escolar 5.o. — Luisa Gaibissi, escuela N.o 8.

Consejo Escolar 10.o. — María Rosa Magdalena, escuela N.o 11.

Consejo Escolar 12.o. — Rosa Luisa Chitoni, escuela N.o 1; Angela B. Codazzi, íd. 16; Juana Pascuala Bigliorio, íd. 12; Teresa Valassina, íd. 1; Alfredo Leijosa, íd. 1.

Consejo Escolar 13.o. — Concepción Catalá, escuela N.o 8; Evarista Armendariz, íd. 10; María Matilde Aldaota, íd. 10; Valentina Seiva, íd. 11; Dominga Herrera, íd. 11; Elena de la Torre, íd. 9; Eleonor Díaz de las Heras, íd. 1; Clotilde P. Arrieta, íd. 1; María Zulema del Carmen Orellano, íd. 12; Julia Palumbo, 12.

Consejo Escolar 14.o. — Estefanía Olivers, escuela N.o 1.

Consejo Escolar 18.o. — Magdalena Noguera, escuela N.o 20; Alcira Farjas Astudillo, íd. 20; Juan Carlos Lozano, íd. 20.

Consejo Escolar 18.o. — María L. Quenard, escuela N.o 20; Fernando Argüelles Bonet, íd. 20.

Consejo Escolar 19.o. — Sabaudina E. E. Soldano, escuela N.o 18; Amado S. Jahy, íd. 18; Ignacio Vizzoni, íd. 18; Juan A. Filardi, íd. 18; Agustín L. Gualdoni, íd. 18; Antonio M. Díaz, íd. 8; Ida Farina, íd. 8.

Consejo Escolar 20.o. — Victoria Margalejo, escuela N.o 9; Paulina Mendolia, íd. 9.

UNIVERSITARIAS

FACULTAD DE MEDICINA

El doctor Galli inauguró hoy, de 10 a 11 a. m., el curso de Anatomía Descriptiva del doctor Sarmiento Laspiur, en el anfiteatro de la escuela práctica.

Se anuncian para mañana sábado, los siguientes exámenes: A las 9 a. m., Patología Externa en el hospital Ramos Mejía; a las 3.30 p. m., Química farmacéutica en la Facultad.

Hasta el 25 del corriente queda abierto en la secretaría de la Asistencia Pública un concurso de inscripción para proveer el puesto de un ayudante interno de farmacia en el hospital Argerich.

DE LA PLATA

JUNTA ELECTORAL NACIONAL

Varias resoluciones

La junta electoral ha resuelto citar a Guillermo O. Zapiola, Hugo Raúl Esprile, Godofredo Carlos Lozano, Arturo Dibur, Daniel Fausto Zappettini, Justo José R. González, y Abraham Tapia, para que antes del 25 se presenten a retirar los nombramientos de presidentes de comicio.

—Ayer se presentó a la junta don Luis Monteverde en su carácter de presidente del comité radical de La Plata, manifestando que don Carlos J. Biocca, candidato a elector que figura así en las listas electorales, es Carlos F. Biocca.

Como no hay tiempo para hacer nuevas listas pide que se tenga en cuenta ese detalle cuando se haga el cómputo de los votos.

CENTRO CATOLICO DE ESTUDIANTES

En la sesión ordinaria celebrada ayer, la comisión directiva de esta asociación resolvió que la asamblea general de socios establecida en el artículo 32 de los estatutos tenga lugar el día 15 de abril próximo.

PAGO AL MAGISTERIO

La dirección general de escuelas ha girado en estos últimos días el importe de los sueldos correspondientes al mes de enero a los maestros de Castelli, Coronel Pringles, Las Flores, Matanza, Monte, Saavedra, Saladillo, Zárate, Almirante Brown, Azul, General Belgrano, Lobos, Rivadavia, San Pedro, Tornquist, Tandil y Vicente López.

Además se ha pagado a los maestros de La Plata, Avellaneda, Lomas de Zamora y Quilmes, los haberes del mes de febrero.

EL CRIMEN DE BRANDZEN

Fueron trasladados ayer a esta ciudad los detenidos con motivo del asesinato de Brandzen, oficial Olhaborda, alguacil Pérez, agente Espina y Ortiz y procesados Alege y Maquelda, a quienes ya se les ha levantado la incomunicación.

El doctor Ocampo, que como se sabe es el juez que entiende en el asunto, continúa la instrucción del sumario desde La Plata, siendo posible que éste quede terminado mañana.

ADMINISTRATIVAS

El ejecutivo ha resuelto declarar caducas las rentas efectuadas a favor de Marcelino Linares y Francisco Roca del solar y chacra ubicados en Trenque Lauquen y 9 de Julio respectivamente.

—Se ordenó la escrituración de una chacra ubicada en General Villegas a favor de don Hipólito Harry.

—Se recaudaron 190.979.37 pesos moneda nacional por impuestos fiscales.

—En la primera quincena del mes corriente la fábrica de Sierra Chica produjo 57.709 adoquines granitullo y 20.748 tipo común.

—Se acordó a la dirección de salubridad la suma de 25.000 pesos para reforzar la partida destinada a la adquisición de combustibles.

—La dirección del telégrafo ha enviado el presupuesto de las obras a efectuarse en la oficina de Coronel Vidal, por la suma de pesos 1779.85.

—La dirección del ramo aconseja al poder ejecutivo que debe dejarse sin efecto el permiso concedido por la municipalidad de Rivadavia a don Rossel para clausurar un camino que conduce a los de acceso a las estaciones Sansinena y San Mauricio.

Departamento Nacional de Higiene

REMISION DE SUEROS Y VACUNAS

A la Dirección General de Salubridad Pública del Paraná, se le enviaron 100 frascos de suero antipestoso Pasteur.

Al presidente del consejo de higiene de Jujuy, se le remitieron 15 ampollas de suero antidiftérico de 1500 unidades cada una.

A la Asistencia Pública de la capital, le fueron remitidas 50 ampollas de cada una de las letras de vacuna antigonocóccica de un centímetro cúbico cada una, 100 ampollas de vacuna antiozenosa de un centímetro cúbico cada una; 10 ampollas de vacuna antiestreptocóccica de cada una de las letras y 10 de vacuna antiestreptocóccica.

A la Direccion de Asistencia Pública de Montevideo, se le enviaron 100 ampollas de vacuna antiozenosa de un centímetro cúbico cada una.

APERCIBIMIENTOS Y MULTAS

Por infracción al artículo 44 de la reglamentación de la ley 4637 fueron apercibidos los siguientes directores de farmacias: señor Francisco Arcuri, de la farmacia sita Canning y Warnes y el señor Orsini Nicola, de la farmacia Vlamonte 1501.

El Departamento Nacional de Higiene impuso una multa de cien pesos a la farmacéutica Cesarina Russo por haber infringido el artículo 1.o del petitorio vigente.

ESCUELA DE GUARDAS SANITARIOS

Habiendo terminado los exámenes de aspirantes a guarda sanitario que concurren a la escuela existente en el Departamento Nacional de Higiene, se ha resuelto inaugurar los nuevos cursos el 3 de abril próximo.

La inscripción de alumnos ha quedado abierta en la oficina central de la división 6.a de la referida repartición; debiendo los interesados presentarse a ella munidos de los siguientes documentos: cédula de identidad expedida por el departamento central de policía, certificado de vacuna de la asistencia pública y libreta de enrolamiento.

APERTURA DE FARMACIA

Se ha autorizado la apertura provisoria de la farmacia sita en la calle San Juan 3158, quedando a cargo de la dirección técnica del establecimiento el farmacéutico Fabio Fabi.

ESPECIALIDADES AUTORIZADAS

En virtud de haber llenado los requisitos de la ley 4687, ha sido concedida a los señores Mendel y Cía. la autorización necesaria para la venta libre de los productos denominados: "Cets it" y "Coats it".

Colectividades extranjeras

"LES AMIS DE LA FRANCE"

El sábado próximo esta sociedad dará una fiesta celebrando la inauguración de los cursos de la "Alliance Francaise" en el Colegio Pueyrredón. He aquí el programa:

1.o Himno nacional; 2.o Discurso, por R. Fernández; 3.o Nocturno, de Chopin, al piano por D. Rombotis; 4.o Poesía, por C. Fleury; 5.o Il trovatore, violín por M. Pastorino; 6.o Le Potache, monólogo, por A. Lacroix; 7.o Trozo de piano a cuatro manos por los hermanos Converset; 8.o Violín de Champagne, comedia interpretada por la señorita C. Vázquez; 9.o Barbero de Sevilla, piano, por A. Martín; 10.o Apóstrofe, poesía recitada por L. Lugard; 11.o Trozo de violín, por M. Pastorino; 12.o Los deportes de guerra en Francia, con proyecciones luminosas, por A. Ansaldi; 13.o L'amour qui chante, romanza por A. Bacchelli; 14.o La Croix Rouge, poema por C. Vázquez; 15.o Stella, piano, por A. Martín; 16.o El Ratoncito Pérez, comedia interpretada por Mazadini, Lacroix y Fernández; 17. La marsellesa.

FEDERACION DE LAS SOCIEDADES ITALIANAS

Esta noche a las 9 se reunirán los miembros del poder ejecutivo de la Federación de sociedades italianas, para discutir la siguiente orden del día:

1.o Comunicaciones de la presidencia; 2.o Balance del ejercicio pasado; 3.o Eventuales.

Para el sábado próximo a la misma hora están citados en el salón de la Unione e Benevolenza, los representantes de todas las sociedades adheridas — efectivamente o solo en principio;—la orden del día anuncia "comunicaciones de gran urgencia e importancia".

NAZIONALE ITALIANA

Mañana sábado, a las 8.30 p. m., en los salones de su local Alsina 1465, la sociedad Nazionale Italiana, dará un gran concierto y un baile, en conmemoración del 55°. aniversario de su fundación.

El programa a cuya confección ha precedido un exquisito buen gusto artístico, es el siguiente: — 1.o Cuarteto de A. Glasounow, op. 5: a) andante, preludio de estilo antiguo; b) Allegretto, a la española; 2.o a) Valse antiguo (año 1716) de F. Kreisler; b) Largo húngaro de A. Frischer; 3.o a) Muerte de Isolda, de Wagner-Litz; b) cabalgada de la Walkiria, de Wagner-Branin; 4.o a) Serenata, de Dupont; b) Romance Andaluza, de Sarasate; c) Movimiento perpetuo, de Bohm; 5.o Cuarteto, de A. Glazounow: allegro con brio, a la oriental.

Terminada la parte musical, comenzará el baile que será de gala.

Palacio de Justicia

TURNOS PARA MAÑANA

Fuero Civil. — Juez, doctor César A. Campos; secretario, doctor Basavilbaso.

Recusaciones. — Juez, doctor Arturo Seeber.

Fiscal: Doctor M. de Vedia y Mitre.

Fuero Comercial. — Juez, doctor Félix Martín y Herrera; secretario, doctor A. J. Matienzo.

Recusaciones: Juez, doctor Juan B. Estrada.

Fiscal: Doctor M. Mackinlay Zapiola.

Fuero Federal. — Juez, doctor Manuel B. de Anchorena; secretario, doctor Arias; para asuntos del Banco de la Nación, doctor Enrique Amaya.

BIBLIOTECAS ESCOLARES

IMPORTANTE PROYECTO

El Consejo Nacional de Educación tiene a estudio un proyecto de la inspección técnica de la capital, haciendo extensivo a todas las escuelas, el establecimiento de bibliotecas populares y, especialmente, para maestros y alumnos. Dada la importancia que para la cultura pública tienen esas instituciones, ahorraremos comentarios, publicando el proyecto en la forma presentado. He aquí su texto:

Los consejos escolares de distrito establecerán en sus respectivas jurisdicciones una biblioteca, en local apropiado y confortable, la que tendrá una sucursal en cada escuela y estará bajo la dependencia inmediata de la Biblioteca Nacional de Maestros.

Estas bibliotecas contendrán obras: a) De referencia (diccionarios, enciclopedias, etc.); b) de ilustración general; c) especiales (didácticas, pedagogía general, metodología, psicología infantil, etc.)

En cada biblioteca de distrito y cuando sea posible en sus sucursales, se establecerá una sección infantil para uso de los alumnos, la que contendrá obras de estudio y de lectura ilustrativa y amena, incluyendo en abundancia libros de cuentos, aun para los niños de grados inferiores, sobre todo síntesis de obras maestras y otras escritas especialmente para niños. Se dispondrá, asimismo, de todos los elementos necesarios para que los niños puedan preparar allí mismo sus lecciones, y de colecciones de juegos infantiles educativos.

Tanto en la biblioteca para maestros como en su sección infantil, se tendrá en número suficiente de ejemplares, aquellas obras que fueren más solicitadas, y en profusión en la infantil, láminas y cuadros artísticos educativos. Las obras a adquirir serán elegidas por el Consejo Nacional de Educación, previo informe de la biblioteca nacional de maestros y de la inspección técnica; pero se invitará a los miembros del personal docente a que propongan las que consideren convenientes incorporar a las bibliotecas. La Biblioteca Nacional de Maestros y la Inspección Técnica proyectarán y someterán a la aprobación superior la reglamentación del servicio de las bibliotecas para maestros y niños. Las bibliotecas serán circulantes y siempre que se pueda con servicio de lectura.

El personal colocado al frente de esas bibliotecas será nombrado a propuesta de los CC. EE., quienes deberán elegirlo entre los miembros del personal docente. Los candidatos deben ser sometidos a un aprendizaje en la biblioteca nacional de maestros y rendir examen de aptitud, ante una comisión formada por el director de la biblioteca nacional de maestros, un inspector técnico y un vocal del consejo nacional. La biblioteca nacional formulará "listas permanentes" de obras para las bibliotecas de distrito, las que deberán tenerse al día con ligeras noticias sobre las obras, listas que se publicarán mensualmente en "El Monitor de la Educación".

Créase un curso libre sobre organización, administración de bibliotecas y formación de "narradores de cuentos", especialmente preparados, cuyo programa será confeccionado por una comisión formada por la inspección técnica y el director de la biblioteca nacional de maestros. Para inscribirse en este curso se requiere el título de maestro normal o del liceo nacional de señoritas.

Bajo los auspicios de las autoridades escolares del distrito, técnicas y administrativas, se celebrarán periódicamente en cada biblioteca conferencias, lecturas públicas para adultos y para niños, reuniones sociales y fiestas, con la colaboración que se solicite de los padres de familias, maestros y alumnos de las escuelas.

Toda reparación, ensanche, etc., que reclame la instalación de las bibliotecas, así como la adquisición de nuevas obras para renovación y aumento progresivo, se harán con los fondos de los CC. EE. hasta la suma de mil quinientos pesos anuales.

En lo sucesivo, cuando se trate de la construcción de un edificio para escuela, la dirección General de Arquitectura tendrá en cuenta al confeccionar los planos lo necesario para dotar de local apropiado a las bibliotecas.

LA COLUMNA DE LOS NIÑOS

LAS CIUDADES DESAPARECIDAS

En los desiertos africanos es terrible el efecto de los huracanes que levantan montañas de arena tan formidables, que sepultan bajo su empuje los "oasis" habitados, cubren todo rastro de vegetación. Según narran los viajeros, en el Turquestán estallán también de vez en cuando esas espantosas tormentas y sus efectos son desastrosos. Existió en aquellas regiones no hace cien años todavía la floreciente y rica ciudad de Karacull, desaparecida ahora y destruída por montañas de arena.

Sus habitantes arruinados huyeron y se establecieron en otras poblaciones. Desde tiemuos inmemoriales el desierto prosigue su obra destructora y en el fondo de su mar arenoso yacen muchas ciudades y aldeas cuyos nombres han desaparecido de la memoria de los hombres. Hace poco un gran geógrafo y viajero sueco, Sven Gedin, halló en el desierto Gobi las ruinas de dos ciudades, cuyos templos, vestigios de edificios y de útiles de labranza describió en un interesante folleto. Una de esas ciudades llevaba el nombre de Tkla-Makan, pero ¿cuándo existió, qué idioma hablaban sus habitantes y a qué raza pertenecían? Eso ha quedado en el misterio de los siglos. Sólo se sabe que eran civilizados, como lo demuestran las columnas labradas de sus templos y los vestigios de jardines y cultivos que entre las ruinas se han hallado.

◉ ◉ ◉

EN EL MUNDO ANIMAL

La ballena

Imposible parece que ese coloso habitante de los lejanos mares sea un mamífero — como el perro, el gato y los más comunes que conocemos; — sea de sangre caliente, respiración pulmonar y alimente con leche a su cría.

El cuerpo de la ballena es macizo y su enorme cabeza se estrecha formando con el cuerpo una sola masa. La ballena carece de extremidades posteriores y las delanteras son especies de aletas, y solo por su esqueleto recuerdan las extremidades de los mamíferos. Su boca — si así puede llamarse a sus fauces enormes — puede por su tamaño contener una barca de regulares dimensiones con sus tripulantes.

En cambio de esa boca enorme, la garganta es muy pequeña: apenas puede caber en ella el puño cerrado del hombre; es por eso que la ballena se alimenta generalmente de peces más bien pequeños, pero en enorme cantidad. El gigante marino ingiere diariamente una cantidad fabulosa de moluscos, medusas, cangrejos, y toda clase de peces.

En la parte más saliente de la cabeza, la ballena tiene los orificios nasales por donde respira; el vapor y el agua que arroja al respirar semejan desde lejos una inmensa fuente.

Sus ojos pequeños, pero muy avizores, se hallan debajo de las fauces; son tan pequeños que no se divisan a primera vista.

La ballena sólo puede existir en el océano, donde halla más fácilmente su alimento; en general evita las costas; en ciertas épocas del año emprende largas travesías, pero siempre regresa a su punto de partida.

Próximamente conversaremos de la caza de la ballena que creemos interesará a nuestros lectorcitos.

◉ ◉ ◉

CONCURSO N.° 59

Tres problemitas.

1. Cinco buques han gastado en 15 horas, recorriendo una distancia de 6.500 nudos, 18 toneladas de carbón. Doce buques, durante 20 horas al recorrer una distancia de 3.800 nudos, ¿cuántas toneladas consumirán?

2. Un almacenero mezcla 30 litros de vino de $ 0.85 con 40 litros de $ 0.60. ¿Cuál es el precio medio de cada litro?

3. ¿Cuántas hectáreas, áreas y centiáreas medirá un terreno cuyo largo es de 4 kilómetros, 8 hm., 3 metros, 5 centímetros y el ancho de 15 hm., 4 dm., 8 decímetros?

CULTOS

CATOLICO

Monasterio del Buen Pastor (San Eduardo 675). — Mañana festividad de la Encarnación del Señor, celebraráse a las 8 y 30 a. m. en la iglesia de este monasterio una misa solemne que será aplicada, según lo dispuesto por las glas de esta noble institución de Nuestra Señora de Caridad del Buen Pastor, por sus bienhechores y las familias de éstos, precediendo a la misa la comunión general que las personas del monasterio ofrecerán por los mismos.

A este acto son invitados todos los favorecedores de la santa obra.

San Miguel Arcángel. — Hoy, a las 5 p. m. rezo del vía crucis, cánticos piadosos y sermón cuaresmal por el Pbro. Dr. Dionisio R. Napal.

Basílica del Rosario (Santo Domingo).—Mañana, a las 7.30 p. m., exposición del Santísimo, rosario, letanías cantadas, sermón y reserva.

San Ignacio. — Por la tarde rezaráse mañana el santo rosario y a continuación se cantará la salve.

Nueva Pompeya. — Mañana se hará en este templo la devoción de los quince sábados de preparación para la fiesta de la súplica de Nuestra Señora.

Los fieles que no pudieran asistir a estos cultos podrán hacerlo el domingo en la misa de 7, ganando las mismas indulgencias.

Vía Crucis. — Se rezará hoy este piadoso ejercicio en los ssiguientes templos:

San Miguel, 5 p. m., sermón por el Pbro. Dr. Dionisio R. Napal.

San Nicolás de Bari, 5 p. m., sermón por el Pbro. Francisco R. Laphitz.

San Bernardo, 8 p. m., sermón por el Pbro. Lizarralde.

Belgrano, a las 5 p. m., con cánticos piadosos.

San Agustín, a las 5 p. m., con cánticos religiosos.

San Cristóbal, solemne ejercicio y cánticos a las 8 p. m.

San Carlos, La Merced, 8 p. m.; **San Telmo**, 8 a. m., y **Sagrada Familia, La Piedad**, 5 y 30 p. m., con sermón por monseñor Piaggio.

San Bernardo.—Hoy, a las 9 p. m., rezo del rosario conferencia por el Pbro. Lizarralde y ejercicio del vía crucis.

San Nicolás. — Mañana en la misa de 9 harán su comunión reglamentaria las Hijas de María de la parroquia.

Cuarenta Horas. — Hoy y mañana en la iglesia de Santa Cruz.

CENTROS RECREATIVOS

Tome y Traiga y Club Leandro N. Alem.— En el amplio salón de la sociedad Española de Belgrano, General Paz 1760, estos progresistas centros recreativos darán matinées danzantes todos los domingos a las 3.30 p. m.

La orquesta de siete profesores, estará a cargo del maestro Saltalamachia.

LOS JUEGOS - EL VELOCIPEDO

COGNAC
Bisquit Dubouché & Cº
E. M. de Santa Coloma, Chacabuco 319

BANDERAS
ADORNOS
Para Fiestas y Casamientos
Suc. Vda. de Longobardi - BOLIVAR 280

CARRERAS DE CABALLOS

HIPODROMO ARGENTINO

La reunión de ayer. — Edith Cavell y Tabolango obtienen el primer triunfo — Impresiones recogidas.

Tarde primaveral... La cursilería de un cronista enamorado de la vida dedicaría a la tarde de ayer párrafos inspiradísimos. Hablaría del cielo sin nubes — tranquila la mar, — para las brisas suaves tendría frases enternecedoras, para los pájaros alarmantes desbordes de inspiración y para las flores olorosas metáforas...

Aunque quisiéramos caer en esa tentación, el fuerte relincho de un noble bruto que aún resuena en nuestros tímpanos como un concierto de timbales, nos lo impediría, nos pondría en el terreno de nuestra crónica, sometiéndonos a la literatura vulgar de los comentarios turfistas. ¡Y es que en realidad sería un ridículo imperdonable!...

El jockey X que leería ese desahogo lírico reiría a mandíbula batiente para exclamar cortando una carcajada: "¡Qué imbecil! ¿Esto a que viene? Más le valdría mirar los desastres que hice yo en tal carrera!"...

El entraineur L, bajigordo, con unos bigotes que son el terror de los chicos del barrio, agregaría sacudiendo su abdómen que tambalea como un globo cautivo: "¡Qué infeliz!... Mirá que preocuparse del sol, cuando yo de noche preparaba este batacazo!"...

Y la inspiración necesariamente ha de doblegarse avergonzada, y aquel canto a la vida termina, para loar los formidables remos de un hijo de "Chin-Chun", padrillo Chino de sangre azul con parientes en todas las dinastías del viejo mundo, incorporado a nuestro elevage por un distinguidísimo sportmen criando de las Islas Sandwich...

Surge de inmediato la crónica pedestre, inferior y vulgar, los bombos a granel, los ditirambos en una mezcla anglo-criolla, los incomprendidos tecnicismos, agradables tan solo por alguna que otra gota de whisky and soda...

Esta modesta e inofensiva rebelión contra la vulgaridad de nuestras crónicas turfistas, nos ha servido a maravilla de prólogo, y conste que involucrándonos en el montón cada día mayor de "los periodistas" que atraídos por una respetable afición al sport nacional, enarbolan la peñola, y sin querer nos sacan desde nuestro alto sitial de jueces aproximándonos al medio inferior de los juzgados.

Hecho el exordio, demos rienda suelta a nuestras impresiones.

Primera carrera — Chulo—Empezamos con la inevitable carrerita de vallas, soportada en el programa como prueba de nuestra evidente resignación.

Nada más comprobado que la inferioridad de los elementos que disputan estas pruebas, así cuando surge un animal medianamente regular inicia una serie de triunfos que recién termina cuando los kilos pesan lo que una montaña o cuando tanto ejercicio de circo placé contra las débiles furias de Forajida y Braconnier.

Momentáneamente Chulo es el crack de las vallas; mañana Dios dirá...

Segunda carrera — Edith Cavell — Por fin la hija de El Chacho abandonó tan inferior categoria, pero su triunfo nos inspira algunos comentarios.

Los hijos de aquel célebre caballo, inolvidable por su noble guapeza, llamado con razón "del pueblo" porque para los aficionados era un defensor de sus intereses cual ninguno, poseen un carácter terco muy semejante al de los hijos de Perrier.

Ayer vimos al jockey Arcuri llegar al pesage con una cara de pocos amigos y al bajarse de la potranca explicaba al entraineur textualmente. "En el mar de las ilusiones ha sido hundido el "Submarino U. 4" de la flotilla de Von Goyeneche. Descubierto por un crucero enemigo fué cañoneado terriblemente. No han salvado ni la ropa...".

Cuarta carrera — Tarija — Salía "Monsieur" Cavrot del pesage llevando de las bridas a su querida Tarija y le oímos entonar muy quedo, mientras su cara rebozaba de satisfacción, aquellos compases de La Marsellesa: "Le jour de gloire est arrivée"...

En efecto, había llegado; el entraineur del stud París con el fácil triunfo de Tarija ha quedado consagrado a pesar de sus enormes botines colorados de la más cómoda horma inglesa, y su chambergo de felpa verde.

Monsieur Cavrot es un dandy "sui géneris" es un cómodo elegante.

Tarija luce una preparación que acreditaría a cualquier entraineur, y en realidad tales son los progresos — progresos en lo que cabe — que umientras le toquen rivales de esa categoría podrá repetir la hazaña de ayer.

Tarija terminaba de finalizar segunda de Chilca, y ayer, reflexionando serenamente, sin pensarque el jockey Whals pudiera ser un peligro, se imponía como una de las mejores candidatas, hasta superior a Ronde du Soir cuya ventaja estaba solamente en la monta.

La hija de Black Prince largó al frente, tomó conveniente ventaja, y en la recta final continuó su marcha sin ser en ningún momento molestada.

Separados por corta distancia ocuparon Ronde du Soir y El Tony los puestos de placé; en la raya sacó Billiken a As de Oros la satisfacción de figurar en el marcador entre los animales de algún valor.

Monsieur Cavrot continuará todavía, algo fatigado naturalmente, pero con iguales entusiasmos, entonando la estrofa aquella: "Le jour de gloire est arrivée!"....

Y puesto en tren de cantos patrióticos también Mister Whals habrá repetido el "It is long a whay to Tiperary"... El triunfo de los aliados es evidente!...

Quinta carrera — Polavieja — Viene señalándose el hijo de Diamond Jubilee y Pamplona como un animal extremadamente irregular, cuyas performances contradictorias han tenido la rara virtud de pasar inadvertidas.

No hemos de ser nosotros quienes levanten el grito en señal de protesta; no... La comisión cree que no es necesario averiguar esas irregularidades, y como nosotros más que nadie respetamos las determinaciones de las autoridades, tampóco hemos de embarcarnos en tan difícil expedición...

Bien es cierto que el hijo de Pamplona acababa de finalizar de los últimos en el clásico Apertura, junto con Pas-si-Mal, y si esta yegua luego se adjudicó en brillante estilo el clásico Criadores, bien puede a Polavieja admitírsele su victoria de ayer.

Verá el lector que en nuestro ánimo está más bien el disculpar que el censurar y todo porque nos sometemos al criterio de la comisión y en ese trance alguna explicación hemos de buscar.

Pero a pesar de todo demos la razón a un viejo y experimentado entraineur que opinó sabiamente. "Los propietarios que no tienen caballos por afición, por distracción o entretenimiento, son siempre peligrosos".

Matchbox hizo buena carrera; y Farol hasta que no le rebajen un poco los kilos no volverá por sus "luminosos" prestigios.

Sexta carrera — Pirotécnica — El alto dividendo abonado por la pupila del stud Simbad queremos explicarlo por su anterior carrera, que tampoco hemos de censurar porque nos parece muy distinta a la de ayer.

Pirotécnica no es para su ecurie un mal elemento, sobre todo cuando se les presente oportunidades como la de ayer, que habrá sido seguramente bien aprovechada.

Al entraineur Orezzoli le merecía ilimitada confianza y si algo lamentaba era el que no fuera su jockey habitual el encargado de dirigirla; pero el aprendiz Canessa estuvo lo suficientemente eficaz, ocupó un buen lugar durante el transcurso de la carrera, y volcando bien cerrado el codo, se deslizó por el lado de los palos sin que Lema pudiera impedírselo con Carabela, que iniciaba su atropellada cuando la hija de Fatherland tenía el triunfo asegurado.

No pudo el jockey preferido del entraineur Alejandro Orezzoli explicarse esta sorpresa. Carabela con la misma desgracia que en su anterior compromiso, se desempeñó correctamente dando la impresión de que con más suerte hubiera sido la ganadora.

Ficaria y Paloma culminaron su hazaña llegando al marcador

Séptima carrera — Fachinero — El hijo de Greenan pasa por un buen momento y es en la actualidad el que mantiene en buen lugar los tradicionales y simpáticos colores del stud Zubiaurre.

Por no entrar en peso, según se nos informaron, el jockey Saavedra no fué el encargado de dirigirlo, pero Quinteros estuvo feliz, aunque le fuera imposible evitarle las mañas que le costaran, sino se corrige, más de una victoria.

La defección de Chucker Out hemos de atribuirla a su mala largada, y al apresuramiento de su piloto por buscar buena colocación, cuando lo prudente hubiera sido seguir donde ese contratiempo lo había dejado para tentar una atropellada final que siempre, de todos los males, hubiera sido la más eficaz.

Pichuleo se condujo muy bien, cayendo derrotado en buena ley, dirigido por Fenucci con el acierto necesario.

La rentree de Decidida ha sido para nosotros una desilusión, porque manteníamos el concepto formado al principio de la temporada anterior. Pero... en fin... tal vez... quién sabe... pueda ser que recupere su forma. Francamente no sabemos que decir!...

Octava carrera — La Loca — Circuló el dato con la rapidez de un rayo, las ventanillas de la hija de Clermont se llenaron en un segundo, y al final de las cotizaciones apareció casi tan apostada como Repique favorito que indicaba la lógica

La lucha prematura y estéril del hijo de Américo le restó indudablemente energías para resistir en los momentos decisivos la atropellada de La Loca, que bien dirigida por el jockey Rodríguez, piloto favorito de la hija de Clermont, tras reñida lucha consiguió la distancia indispensable para adjudicarse el triunfo.

Driada — golpe preparado — y Tamandaré — no mal candidato — finalizaron en pos de los dos animales anteriormente citados.

Como prueba de desquite no fué mala, tuvo su emoción y su diversión.

La desesperación de Lema nos hizo mucha gracia...

ESTRIBOR

No ahy duda que la Petite Ecurie anda de mala suerte, y que una vez que tiene una carrera favorable le toca la mala suerte ayer de que su representante sea mal corrido.

Así hemos podido comprobar que Estribor corrido muy apurado y en un tren violentísimo tuvo que caer víctima de sus esfuerzos. A nuestro juicio Estribor tiene para el domingo una carrera donde bien dirigido debe imponerse, contra enemigos de la talla de Our Majesty, Don Federico y Bataclán.

PALOMA

Ha producido una excelente carrera esta yegua y la recomendamos muy especialmente para la primera oportunidad.

En la carrera de ayer, al entrar el pelotón en el derecho, Paloma venía completamente ultima, colocación que forzorsamente debe haber influído para que no le fuera posible alcanzar a los que venían en los puestos de preferencia.

CARABELA—DECIDIDA

Estas dos representantes del stud Don Gonzalo tenían en la reunión de ayer muchísima chance, pero continuando con la poca suerte que hasta el presente, Carabela entró cuarta y Decidida, la meritoria hija de Pearl River apenas si ocupó el cuarto puesto.

Respecto a la carrera de esta última, el entraineur Cardoso manifestó que suponía pudiera ser mejor en atención a los demasiados trabajos buenos que tenía.

PIROTECNICA

Es otra de las competidoras de la reunión de ayer que de acuerdo con sus performances viene conduciéndose en forma irregular.

Ayer obtuvo una facilísima victoria y como el público no la tuvo mayormente en cuenta, pagó un sport remunerable.

La pupila del stud Simbad es indudablemente un elemento útil para su caballeriza.

LA LOCA—REPIQUE

Momentos antes de la última carrera circuló el dato de La Loca con gran insistencia y haciéndose eco de ese rumor el público lo cotizó casi a la par del favorito Repique.

La Loca bien dirigida por R. Rodríguez consiguió derrotar al pupilo del stud Abrojo sobre el mismo disco, pero es bueno consignar que Repique se agotó en una lucha estéril, haciéndose presente en los puestos de peligro durante los últimos 1.200 metros de la carrera.

CHUCKER OUT

La mala racha que persigue a varias de nuestras principales caballerizas, se ha hecho

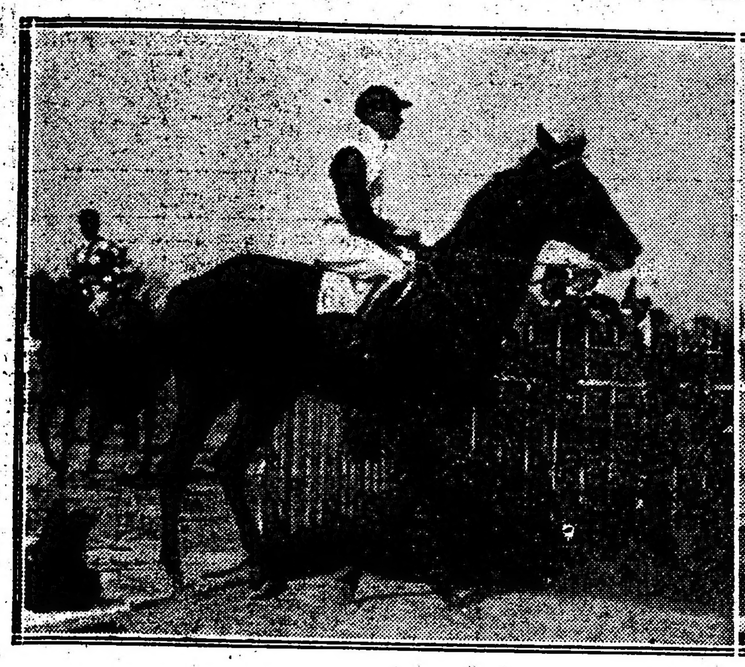

Edith Cavell, dirigido por Arcuri, entrando al pesage después de obtener su primer victoria.

Tabolango conducido Amoroso, después de ganar su primer carrera

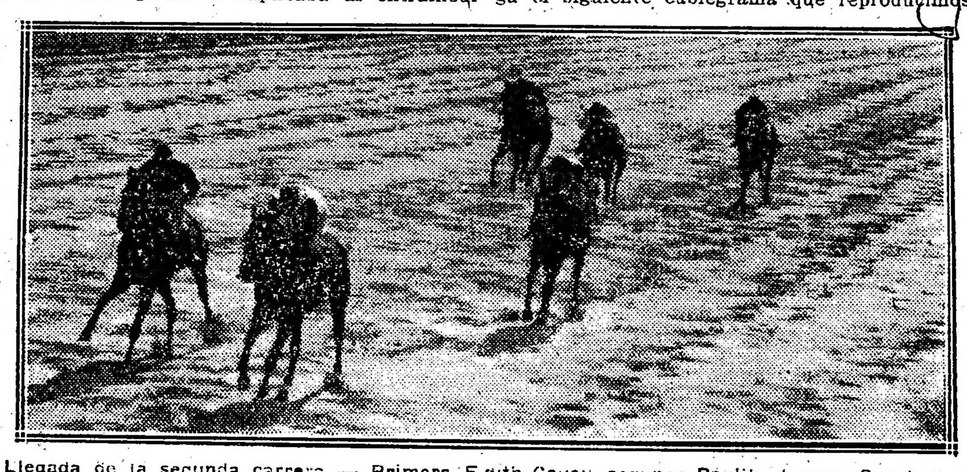

Llegada de la segunda carrera — Primera Edith Cavell, segunda Paulita, tercera Constance

Llegada de la prueba de potrillos — Primero Tabolango, segundo Bon Homme

CONCURSO HIPICO

Todo lector de LA EPOCA puede tomar parte en este concurso con sólo llenar el correspondiente cupón, el que debe ser remitido bajo sobre a esta administración, Avenida de Mayo 769, antes de las 12 de la mañana de cada reunión, indicando en el sobre "Concurso hípico".

Los premios a que pueden hacerse acreedores los aficionados son los siguientes:

1o Dos cajas de cigarrillos "Intransigentes" al que indique 5 ganadores.

2.o Cuatro cajas de cigarillos "Intransigentes y una docena de fotografías del interesado o de la persona que él indique, al que acierte 6 ganadores.

3.° Varios objetos valiosos, que elegirá el favorecido al que indique 7 ganadores.

4.° Un cronómetro de oro 18 quilates al que indique 8 ganadores, premio que como los anteriores, otorgarán los cigarrillos "Intransigentes".

En todos los casos debe indicarse el nombre del caballo y no el del stud, no tomándose en cuenta la carta que no llene este requisito.

Todas las reuniones, a las 12 de la mañana, se procederá a cerrar y lacrar todas las cartas recibidas, para abrirse al día siguiente a la misma hora, acto que podrá presenciar todo el que se interese por ello.

El envío de las cartas es sin límite; el catedrático puede hacer todas las combinaciones que quiera, siempre que se ajuste a las reglas establecidas por este concurso.

Una misma persona no podrá optar a dos premios en una misma reunión, tomándosele en cuenta, a los efectos de este concurso sólo a la carta que marque mejor punto:

CUPON

De "La Epoca"

HIPODROMO ARGENTINO

Reunión del domingo 26 de marzo de 1916

Primera carrera .. ..

Segunda carrera .. ..

Tercera carrera .. ..

Cuarta carrera .. ..

Quinta carrera .. ..

Sexta carrera .. ..

Séptima carrera .. ..

Octava carrera .. ..

Nombre .. ..

Domicilio .. ..

"Maxima"
COMPRA DE ALHAJAS Y POLIZAS
Paga al máximum, vende al mínimum
SE VA A DOMICILIO
Corrientes 820 Unión Telef. 969, Libertad Buenos Aires

extensiva al stud Montiel de un tiempo a esta parte.

Ayer Chucker Out que contaba con gran opinión en el handicap de 1.400 metros y que indudablemente hubiera podido ser el ganador, quedó completamente rezagado al largarse la carrera y su jockey sin tener en cuenta el tren violento que imprimía Fachinero trató de colocarlo de inmediato en carrera, maniobra que le costó restarle anticipadamente las energías para poder imponerse en contra de tan serios contrarios.

El jockey Acosta al ocurrirle ese percance, no ha sabido decidirse para comprender que podía muy bien apartarse de las instrucciones recibidas.

FACHINERO

El veloz hijo de Greenan se adjudicó ayer con facilidad la séptima carrera. Desde que se levantaron las cintas tomó el puesto de peligro para no abandonarlo hasta trasponer la meta triunfante.

El pupilo del Zubiaurre es para su ecurie muy productivo y si no fué nuestro favorito, se debe solamente a no conocer quien iba a ser el encargado de dirigirlo, pues nuestros lectores recordarán que la víspera lo indicábamos como un temible concurrente y un serio enemigo de Chucker Out.

AMBICIOSA

Teníamos noticias de que en el apronte de la víspera esta potranca había vencido a su compañera La Mistinguet y que de acuerdo con su anterior performance entrando segunda de Curiosity tenía muchísimas probabilidades, pero su mala figuración ha sorprendido a todos. El entraineur Orezzoli no sabe a qué atribuir semejante defección.

SOMBRIO

El hijo de Victor Hugo que ayer hacía su rentree, no se condujo del todo mal y si su figuración no fué la que deseaban en su ecurie, en cambio sufrió varios contratiempos, encerrándosele a la entrada del derecho en momentos que iniciaba su atropellada.

Su entraineur confía que en una nueva presentación sin estos inconvenientes ha de producir mejor carrera.

LOS VENCEDORES DE AYER

Sumas ganadas

Nombres	Antes	Ayer	Total
Edith Cavell	800	4.000	4.800
Paulita	500	400	900
Constance	100	100	200
Tabolango	700	4.000	4.700
Bon Homme	500	400	900
Serpol	100	100	200
Tarija	9.800	4.000	13.800
Ronde du Soir	5.300	400	5.700
El Tony	5.800	100	5.900
Polavieja	14.873	5'500	20.373
Matchbox	18.200	550	18.750
Farol	19.200	100	19.300
Pirotécnica	8.600	4.500	13.100
Carabela	5.500	450	5.950
Ficaria	4.400	100	4.500
Fachinero	18.950	4.500	23.450
Pichaleo	20.050	450	20.500
Chucker Out	49.575	100	49.675
La Loca	29.300	5.000	34.300
Repique	11.050	500	11.550
Lriada	7.7580	100	7.680

POLAVIEJA

Indudablemente durante la actual temporada el hijo de Diamond Jubilee ha tenido una serie de carreras irregulares que por una causa o por otra se han producido en ese sentido aún en contra de los deseos de su ecurie.

Ayer al ver triunfar a Polavieja muchos aficionados empezaron sus razonables protestas por haber finalizado muy mal en su última carrera, pero nos estamos acostumbrando de tal forma a las carreras irregulares que ya nos preocupan menos a nosotros que a los comisarios estos hechos anormales.

Polavieja ayer corrió a la expectativa, completamente contenida para abrirse paso en el derecho y rematar la carrera a voluntad.

Por la forma de imponerse, creemos capaz a Polavieja de ser un caballo peligroso y ganado de muy buenas carreras.

TABOLANGO

Pudo por fin ayer y como ya lo pronosticábamos la víspera, conseguir su primer victoria el hijo de Orinoco. No ha sido una hazaña, puesto que del lote de mediocres que eran sus competidores en la prueba de potrillos, se destacaba netamente, pero ya es algo salir de perdedor y poder resarcir en algo los gastos ocasionados.

El pupilo del stud César de Borbón, no dudamos ha de ser un elemento productivo a su caballeriza y tienen ellos plena confianza en eso, lo prueba el hecho de que hace poco al hacérsele una proposición de compra, se permitieron pedir 20.000 pesos.

LOS JOCKEYS

Sigue Arcuri ganando su carrerita por reunión, modesta pretensión, que al final de cuentas le ha de resueltar un total bastante agradable; no participaron de esta satisfacción ni Torterolo ni Acosta, aunque el primero ocupara con Paulita, Ronde de Soir y Matchbox en sus respectivas carreras los segundos puestos.

Amoroso ganó con Tabolango; es simpático este profesional tal vez por su modestia, y nosotros a todos los modestos le deseamos los mayores éxitos.

Whals, un casi ignorado "maestro" extranjero, con la alianza del entraineur Cavrot, su único protector, obtuvo hace tiempo una victoria con Tarija que repitió ayer de la misma manera.

Navarro no tuvo necesidad de poner a prueba su excesivo rigor por cuanto Polavieja se adjudicó el triunfo con entera facilidad.

Canessa suplió a Lema en la dirección de Pirotécnica eficazmente, y Lema lo reconoció haciendo justicia al novel profesional.

A pesar de todas las mañas, Quinteros, minúscula personita, llevó a Fachinero al triunfo, con lo cual quiere decir que el rigor no estribe solamente en hacer sonar el látigo como un cañón, ni en golpear la cabeza de los animales tampoco.

Rodríguez, jockey de segunda fila, pero muy discreto, hizo gala de una serenidad que le desconocíamos dirigiendo a La Loca, porque fué un triunfo laborioso debido a la tenaz resistencia de Repique.

EDITH CAVELL

Fué nuestra favorita y nos sorprendió que no fuera la preferida del público. La hija de El Chacho es cierto que no vale gran cosa, pero con las modestas contrarias que tenía y la monta que se le había designado, nos daban la seguridad de que en esta ocasión produciría mejor carrera.

Edith Cavell reaparecerá en la primer prueba de potrancas ganadoras.

CHULO

Se ha presentado de nuevo y como estaba previsto el hijo de Old Man ha vuelto a imponerse y en una forma que hace suponer que no quedará interrumpida la serie allí.

Chulo bien dirigido por Burgos, puede competir con adversarios de mayores méritos que los de ayer.

FAROL

En un exceso de confianza a pesar de los kilos que cargaba le dimos nuestra preferencia en el handicap de caballos de 3 años, ganada inesperadamente por Polavieja a Farol.

El hijo de Le Samaritain corrió bien, figuró en los puestos de preferencia y se rindió recién en los metros finales.

A nuestro juicio Farol necesita un reposo, que bien se lo ha ganado y esperamos que así ha de comprenderlo el entraineur Francisco Orezzoli. Si lo resuelve por este procedimiento puede seguramente obtener de Farol una buena serie de triunfos en las carreras que próximamente se le hagan disputar.

PREMIO Gral. FRANCISCO B. BOSCH

Distancia 1.400 metros

Sus ganadores hasta la fecha

1893 Folié, por Jetsam y Honey Bee, de la ecurie Indecis.
1894 Landseer, por Phoenix y Challage, del stud San Jorge.
1895 Edison, por Acherón y Rosy Cheeks, del stud A. Lincoln.
1896 Yankee, por Soukaras y Antigone, del stud A. Lincoln.
1897 Ney, por Gay Hermit y Glorification, del stud París.
1898 Tántalo, por Stiletto y Fortuna, del stud La Confianza.
1899 Salto, por Oriental y Regina, del stud Sanducero.
1900 Offembach, por Offenheit y Glenshee, del stud Ituzaingó.
1901 Ultimatum, por Napoleón y Laglaate, del stud La Alianza.
1902 Maipo, por Eridan y Madreselva, de la Petite Ecurie.
1903 Rolón, por Progreso y Vinegar, del stud Lambaré.
1904 Voltaire, por Camons y Vocal, del stud Reyna.
1905 Celso, por Gay Hermit y Nesta, de la ecurie Mahoma.
1906 Pelayo, por Neápolis y Pitanga, de la ecurie Lagrange.
1907 Melgarejo, por Amianto y Mimí, del stud El Jockey.
1908 Barsac, por Kendal y Albilla, del stud Don Gonzalo.
1909 Delarey, por Orange y Disoluta, de la Petite Ecurie.
1910 Eclair, por Orange y La Fronde, del stud D. Alvear.
1911 Larrea, por Jardy y Muñeca, del señor A. J. Livingston.
1912 Alúminc, por Le Samaritain y Ceniza, de la ecurie Palermo Chico.
1913 Irigoyen, por Jardy y Encina, de la ecurie Los Cardos.
1914 San Paulo, por Polar Star y Jurea, del stud La Providencia.
1915 Pan Pan, por Ducato y Poppy, del stud Santa Luisa.

NOTICIAS GENERALES

Los productos ganadores—

Correspondióle salir de perdedores en la reunión de ayer a Edith Cavell y Tabolango.

La hija de El Chacho que contaba con anteriores buenas performances se adjudicó relativamente una fácil victoria en 1' 3|5.

Procede del haras El Talar y no fué presentada a ventas por habérsela reservado su criador.

Tabolango por Orinoco y Dainty Lady, que siendo favorito se impuso con facilidad de un extremo a otro en 1' 4|5, procede del haras Pelayo y en los remates del año pasado fué adquirido en 7.500 pesos por el stud César de Borbón, cuyos colores defendió ayer.

Los entraineurs—

Los caballos ganadores en la reunión de ayer están al cuidado de los siguientes entraineurs: Julián Roncales, de Chulo; Pedro P. Carabajal, de Edith Cavell; República Pérez de Tabolango; Gastón Cavrot, de Tarija; Fl. del Lemos, de Polavieja; Alejandro Orezzoli de Pirotécnica; José Bentancourt, de Fachinero; Alberto S. Cabrera, de La Loca.

La carrera de vallas—

En el transcurso de la carrera de vallas a la altura del codo tropezó el caballo Richepín, dando en tierra con su piloto Martín de los Santos sin sufrir absolutamente nada, tanto es así que montando de nuevo, terminó su carrera.

Lo vendido—

Solo a 221.975 boletos alcanzó a venderse en la reunión de ayer entre ganador y placé.

HIPODROMO DE ROSARIO

PROGRAMA DEL DOMINGO 26 DE MARZO

Primera carrera premio Allende, distancia 1.600 metros — Para todo caballo de 3 años y más edad que no haya ganado. Peso 56 kilos. Premio $ 1.000 al 1.o, 100 al 2.o y 50 al 3.o.

Marco Antonio II 56; Guaycurú 56; Sir X. 56; Ganadero 56; Primer Actor 56; Chichita 54; Tartina 54.

Segunda carrera, premio Petimetre, distancia 2.000 metros — Para todo caballo de 4 años y más edad ganador de una carrera. Peso 55 kilos. Premio $ 1.000 al 1.o, 100 al 2.o y 50 al 3.o.

Cráter 55 kilos; Ton Ton 55; Green Mint 55; Charny 55; Arequipa 53; Monona 53; Culata 53; Destiny 55.

Tercera carrera, premio Eastwell, distancia 1.000 metros. Para productos de 2 años que no hayan ganado. Peso 54 kilos. Premio $ 1.000 al 1.o, 100 al 2.o y 50 al 3.o.

Sandpiper 54 ks.; Hondura 54; Molinero 54; Alzador 54; Ceferino 54; Gerundio 54; Peruco 54; Clinton 54; Carbonario 54; Brigada 52; Urgente 52; Totora II 52; Lady Golightly 52; Mira Mar II 52; Locuela 52; Entidad 52.

Cuarta carrera, premio Coronation, distancia 1.100 metros — Handicap para todo caballo de 3 años y más edad ganador. Premio $ 1.500 al 1.o, 100 al 2.o y 50 al 3.o.

Flashlight II 47 kilos; Popular 56; La Tubau 53; Diorita 52; Collingwood 46; Ladkin 46; Marie Leczinska 45; Fine Mouche 45; Lingera 42; Demoiselle 40; Gilda IV 40; Malambo 40 kilos.

Quinta carrera, premio Bartolomé Mitre, distancia 1.600 metros — Handicap para todo caballo limitado entre 62 y 45 kilos. Premio $ 3.000 al 1.o, 300 al 2.o y 100 al 3.o.

Diablo II 62 kilos; Farward 60; Topacio II 57; Fox 55; Gallardía 54; Socarrona 54; Cocainera 50; Itaty 49; Estileto 48; Ambicioso 48; La Tubau 48; Mabille 47; Tric Trac 47; Torterolo 47; Everest 46; Comilla 45; Spinaway 45; Cotagaita 45; Able 45; Chuti 45; Boston Bill 45; Marco Antonio II 45; Blondin 45; Industrial 45; Marabú 45; Lacar 45; Audax 45.

Sexta carrera, premio Ascot, distancia 1.200 metros — Para todo caballo de 3 años ganador hasta de tres años. Peso 52 kilos. Recargo de 3 kilos a los ganadores de 2 carreras y de 5 a los de 3. Premio $ 1.000 al 1.o, 100 al 2.o y 50 al 3.o.

Bob 57 kilos; Industrial 57; Formosa 55; Hermética 55; Collingwood 55; Rey Negro 55; Gilda IV 55; Pedante 52; Fine Mouche 53; Apple Tart 53; Amargoso 52; Facundo IV 52; Primer Actor 52; Guaycurú 52; Zacurra 52; Trinchera 50; Dinita 50; Coronation 50.

Séptima carrera, premio Felixity, distancia 1.300 metros — Para todo caballo de 4 años y más edad que no haya ganado más de $ 10.000. Peso 42 kilos. Recargo de 3 kilos por cada $ 200 o fracción mayor de $ 1.000 ganados. Premio $ 1.000 al 1.o, 100 al 2.o y 50 al tercero.

Flashlight 55 kilos; Miruca 55; Don Gabriel 51; Familiar 51; Lacar 51; Afufa 49; Galardón 45; Green Mint 45; Colla 45; Naranjita 43; Morgana 43.

Octava carrera, premio Simove, distancia 2.200 metros — Handicap para todo caballo ganador. Premio $ 1.500 al 1.o, 100 al 2.o y 50 al 3.o.

Tepacio II 59; Clarín II 54; Clensman 53; Popular 53; Pretty Boy 53; Pan Duro 51; Don Gabriel 45; Marobé 42; Sandstorm 40; Boston Bill 40 kilos.

MONTEVIDEO

Duc de Berry—

El jockey Isidro Camacho no será el encargado de dirigir a Duc de Berry en el clásico Treinta y Tres, pues el propietario del hijo de Comus resolvió confiarle la dirección a Raúl Barrios en vista de que Bailarina no se presentará a disputar el mencionado clásico.

Oldiman—

El ganador del premio José Pedro Ramírez que figura anotado en una prueba correspondiente al programa para la reunión del domingo, aprontó anteayer en la pista chica. El hijo de Old Man, cubrió la vuelta (1.600 metros) en 1'46".

Don Ricardo—

Ha seguido sin novedad después de su derrota del domingo pasado, y posiblemente se presentará a disputar el premio Agua Blanca, con grandes probabilidades de triunfo. Ayer aprontó en 500 metros apareado a una potranca de dos años. Tiempo: 32" 2|5.

EL CULTIVO DE LA QUINOA EN JUJUY

El agrónomo regional de Jujuy ha pasado un informe a la seccion enseñanza extensiva, dependiente de la dirección general de enseñanza e investigaciones agrícolas sobre el cultivo de la quinoa en esa provincia, a raíz de un pedido de la dirección general de agricultura, el cual transcribimos a continuación:

"Quenopodium quinoa". Esta dicotiledonea, como su nombre lo indica, pertenece a la familia de las "quenopodeáceas". La historia y la tradición colocan este vegetal al lado del maíz, habas, papas y varias de las cucurbitáceas actualmente cultivadas de origen netamente americano, como constituyendo la base de la alimentación de los primitivos habitantes de las altas mesetas de este continente, las que por su clima y condiciones propias no ofrecían, como las otras regiones bajas (templadas y cálidas) los medios de alimentación a sus antiguos pobladores, consistentes en la caza y la pesca y en los variados y abundantes frutos silvestres de sus bosques seculares. Indudablemente estas circunstancias han debido influir imperiosamente en el desarrollo de la agricultura incásica, la que a juzgar por los importantes vestigios que aún se conservan hasta en muchos puntos de nuestros valles Calchaquíes, Quebrada de Humahuaca, Yaví, etc., consistentes en extensas acequias para regadío, y en grandes montones de piedra o "antigales", como se los llama actualmente, provenientes de las piedras que recogían y amontonaban a fin de preparar terreno que destinaban al cultivo de las especies ya mencionadas; alcanzaba en suma, grandes extensiones, que por la forma y modo de hacer (los cultivos), constituía un sistema verdaderamente intensivo, pues se carecía en ese entonces de los medios y elementos de trabajo de que actualmente se dispone, quedando éstos librados al solo esfuerzo individual de cada uno (indígena) que no podía cultivar sino reducida extensión de terreno.

El cultivo actual de la quinoa en nuestro país se hace en los parajes ya mencionados, en escala muy reducida por no constituir su producto una fuente de especulación, debido a su uso muy limitado (posiblemente por falta de costumbre). Su semilla o fruto se la toma generalmente en sopa; de hojas tiernas se hace ensalada, o se las guisa como la espinaca o romasa.

Esta planta prospera bien en los climas templados y frescos y un tanto secos; los húmedos y cálidos no le convienen. Los terrenos que mejor se prestan para este cultivo son los de consistencia media, más sueltos que compactos y de buena fertilidad. Se da preferencia para este cultivo a aquellos suelos en que los ríos o sus aguas turbias suelen dejar depositadas las materias colmatantes que llevan, y cuando este fenómeno no se produce naturalmente, lo procuran haciéndoles llegar dichas aguas por medio de acequias. En estos terrenos una vez que están secos, suelen rodear pequeñas majadas de ovejas para abonarlos reservándolos para las siembras próximas que han de efectuarse de setiembre a noviembre.

Antes de proceder a labrar el terreno, se le da un riego abundante y bien penetrado, y cuando el suelo se ha oreado lo suficiente para que no se forme terrones ni se adhiera al arado, se procede a darle la primera reja y por lo general la única (por tratarse de terrenos muy sueltos en general) con arado americano, cuando no es el criollo de madera más comúnmente usado en aquellos parajes. A esta labor sigue un rastreo con rama en sentido perpendicular; en el terreno así preparado se derrama a voleo a mano la semilla, habiendo sido ésta previamente mezclada con arena o tierra fina en proporción de 1 semilla por 10 de arena o tierra, a fin de poderla desparramar con más uniformidad. Terminada esta operación se pasa nuevamente la rama en sentido perpendicular al primer rastreo para enterrar y tapar la semilla. No hay cantidad determinada de semilla para una superficie (hectárea ó cuadra, noción por lo general desconocida de estos cultivadores) ellos toman una cierta cantidad de simiente en un plato o fuente por ejemplo, porción equivalente más o menos 300 ó 400 gramos y mezclan con 10 platos o fuentes de arena o mejor tierra desmenuzada para sembrar una extensión aproximada de un tercio de hectárea; cantidad que creemos sea casi la conveniente si consideramos que en el kilo de esta semilla hay contenidos de 200 a 300.000 granos.

La época de siembra es por lo general desde fines de septiembre hasta mediados de noviembre. La cosecha de quinoa tiene lugar en los meses de marzo y abril según el clima y la altitud de los lugares. Hacia estos meses las plantas comienzan a ponerse amarillentas y a perder parte de sus hojas (indicio de madurez) y sin esperar su completa madurez se procede a segarlas; operación que la hacen a mano empleando para ello la hoz. Después de dos o tres días cuando se vé que las plantas no contienen mayor cantidad de humedad vegetativa, la acarrean y la amontonan en canchas o en eras muy limpias hasta su completa desecación, para recién trillarlas, trabajo que generalmente lo hacen a garrote, cuidando de no dañar los granos.

Este producto una vez bien limpio (aventado) es el que descascaran o pelan en mortero, para recién ser entregado al mercado para su consumo.

La variedad que generalmente se siembra es la blanca, las otras son poco conocidas en esta región.

Concurso Gratis

Con el fin de poner en circulación una nueva marca de cigarrillos de 0.20 libre de todo MONOPOLIO o TRUSTS, invitamos al público en general a tomar parte en este gran concurso gratuito, sean señoras o caballeros. Las condiciones para tomar parte en este concurso son las siguientes:

Borrar los nombres que no gusten, y dejar el elegido sin rayar en el cupón y llenar el resto con su nombre, domicilio, mes y hora.

El regalo será de un hermoso lote de terreno a los cien primeros concursantes, en un pueblo veraniego en las costas del Río Paraná.

El jurado lo compone el Gerente de la Sociedad, quien discernirá los premios, tomando en cuenta el orden de llegada.

La correspondencia mandarla al Sr. ESTEBAN BARAGLIA San Martín 345
Unico representante en Buenos Aires del South American Tobaco y Cía.

EL CIGARRILLO SE LLAMARA:
SARMIENTO - VOTO SECRETO - ALEM
Nombre .... Domicilio ....
Día .... mes .... hora ....
Las escrituras serán otorgadas a los que acierten, en la escribanía del señor Mauricio D. Chaves.

Escríbase claro y remítase una estampilla para su contestación. 501-v-24 mar.

LOTERIA NACIONAL

DE BENEFICENCIA

Con 80.000 pesos

3.064

CON 10.000 PESOS

15888

Con 5.000 PESOS

19932 18947

CON 2.000 PESOS

8655 11535 9618 11885

CON 1.000 PESOS

7345 18180 15103 3347 12591 13616 13568 17793

CON 500 PESOS

1518 14032 7082 6179 9223 2711 13428 12243
4933 22302 18932 2520

CON 200 PESOS

7927 11579 25830 16114 11576 3856 12356 19689
23328 1745 8959 13844 10641 7857 2317 10035
18996 14138 20210 1988 17309 13799 8687 20986
1605 21551 7041 3715 20194 10420 8146 12689
5793 14327

CON 100 PESOS

1312 5131 19107 7516 12402 20307 4030 1169
10792 24445 5217 16652 2193 23370 2756 7381
4226 12514 10376 14377 10776 4321 2185 5886
13376 20606 11242 23688 14544 19670 8248 4179
14532 8409 22178 14893 17478 11511 11852 2195
20397 6280 2444 24789 8818 21881 44073 20689
11055 7168 17916 18872 3141 16515 23765 8187
21018 20286 23494 13432 24623 223394 23081
25553 10718 14104 1677 20773 25044 23917 18677
20141 20334 22698 19548 20182 4362 18380 19195
7292 14979 97887 24907 11964 2429 6952 18562
23661 12862 9898 10184 25185

CON 30 PESOS

1

427 463 476 331 584 268 524 898 6614 28 989
225 966 415 043 179 114 447 113 486 373 919
257 499 851 845 856 318 731 638 906 177 768
614 038 687 863 810 926 592 574 941 484 603

2

096 313 188 425 252 781 975 014 503 449 793
815 385 379 443 978 437 790 020 906 480 791
545 763 371 321 153 215 519 898 582 156 915
863 168 532 849 493 222 699 881 269 705 227

3

150 335 639 743 810 104 776 997 479 697 045
291 442 421 214 961 777 548 798 449 751 480
238 829 016 051 379 663 328 599 850 143 245

4

610 774 442 118 741 108 902 796 359 992 899
535 574 738 621 625 107 031 237 200 406 167
767 262 978 217 629 025 380 948 911 037 715
089 302 499 291 385 545 491 166 309 649 438

5

759 070 616 110 122 681 514 250 878 207 667
689 217 166 782 937 965 606 044 613 574 236
132 943 085 879 023 801 327 992 081 359 726
767 515 523 073 367 285 936 953 041 545 298

6

500 447 413 664 626 394 668 862 433 207 667
689 217 166 782 937 965 606 044 613 574 236
132 943 085 879 023 801 327 902 951 359 726
767 515 523 073 367 285 936 953 041 545 298

7

515 [illegible] [illegible] 332 071 112 633 351 199 662 507
246 067 032 342 181 869 [illegible] 709 358 226 735
671 985 090 051 957 702 305 513 683 023 294
940 886 120 727 391 608 417 159 135 637 810

8

840 329 720 256 800 647 942 718 142 018 091
002 291 877 359 740 544 305 677 505 820 365
626 669 767 035 862 931 139 109 997 615 095
489 684 189

9

382 534 918 756 289 713 487 473 768 652 965
550 671 264 842 998 504 243 438 984 572 167
945 018 448 177 049 953 199 962 958 943 355
696 175 592 450 308 562 043 980

10

626 786 292 577 417 427 780 659 480 094 314
202 152 724 217 916 458 446 160 533 586 562
487 278 727 940 875 242 085 634 522 836 316
717 418 769 501 219 245 956 631 138

11

201 567 000 344 273 329 451 437 399 207 474
275 998 606 989 995 966 304 502 065 883 057
771 909 238 704 005 139 569 342 425 822 733

12

616 895 593 449 480 111 966 979 937 854 175
327 292 508 440 285 086 351 140 712 106 278
985 439 225 020 756

13

952 670 235 064 185 565 250 754 637 190 354
381 025 172 081 228 298 494 274 633 531 759
625 401 331 366 624 283 300 112 462 457 062
529 441 906 832 348 320 689 127 384 009 373

14

250 618 371 200 859 707 953 957 935 593 766
446 336 465 329 098 578 247 846 597 384 574
054 418 918 615 350 048 886 052 066 267 458
788 101 854 489 666 542 589 502 063

15

400 827 040 009 981 146 702 713 307 199 791
637 559 554 642 752 770 118 990 889 507 669
997 581 206 340 728 102 055 233 191 038 166
294 001 286 908 156 331 110

16

813 250 005 654 976 564 853 641 351 471 946
138 448 746 053 146 592 376 088 068 582 659
241 238 123 668 2913 86 802 920 893 711 413
689 405 129 259 399 242

17

305 144 556 193 730 897 663 495 648 585 344
581 817 572 704 727 628 733 956 688 501 325
875 649 188 230 050 613 212 589 525 207 015
840 090 331 842

18

735 849 946 599 654 590 132 641 948 876 210
591 447 764 918 857 810 052 304 555 569 584
844 337 116 824 663 876 509 081 462 201 267

19

597 440 520 633 567 188 429 428 795 345 463
610 582 351 687 081 581 165 568 947 116 368
024 970 018 511 455 907 360 863 447 802 217

20

757 417 601 681 199 661 978 036 983 464 613
166 222 336 900 028 269 327 293 158 714 150
203 303 948 749 904 952 479 234 957 288 919

21

032 833 177 079 456 216 896 801 820 592 008
753 075 919 736 413 695 917 960 338 992 637
491 828 517 015 041 110 859 037 108 430 222

22

506 441 568 511 806 332 979 760 605 376 019
416 554 217 318 404 370 074 825 525 812 947
682 670 924 901 828 476 005

23

961 263 623 459 182 453 831 288 126 029 336
039 193 017 021 618 535 961 819 356 350 503
310 045 262 204 518 339 857 304 600 640 794
394 720 721

24

340 425 704 412 941 419 494 779 841 941 297
656 392 448 481 404 988 422 084 97 808 629
538 723 925 275 597 039 307 298 231 658 323

25

777 136 626 154 886 846 558 377 849 004 521
133 400 551 827 434 745 499 853 350 968 983
986 501 867 747 422 989 626 921 906

MEJOR QUE EL MAS ESQUISITO DE LOS VINOS FRANCESES
RECOMMANDÉ "ANDINO"
A 0.50 LA BOTELLA DE UN LITRO
"LA SUPERIORA" — Administración: RIVADAVIA 3849, Unión Tel. 662, Mitre.
635 v-31-mar.

DEPORTES

FOOTBALL

Asociación Argentina de Football

CIRCULAR A LOS CLUBS
Y A LOS REFEREES

El secretario del consejo superior de la Asociación Argentina de Football ha enviado dos notas, una a los clubs y la otra a los referées inscriptos en esta institución.

Verán en ellas nuestros lectores que dichas medidas, tomadas por la Asociación Argentina de Football no pueden ser más acertadas y mejor dirigidas.

He aquí la primera, que envió á los clubs afiliados a ella:

"Señor secretario del club. Para la más estricta observancia de las disposiciones dictadas por el consejo superior, con fecha 7 de junio del corriente año, me permito recordar a usted, que es obligatorio para todos los jugadores, la presentación en esta secretaría "antes del 1er. partido" de 1 acédula de identidad o libreta d eenrolamiento, siempre que este último documento lleve la fotografía del interesado a efectos de anotar en un registro especial el nombre del jugador y número de la cédula o de la libreta, en su caso, y cualquier otro dato que fuere necesario.

Cada jugador, al concurrir a los partidos, debe ir munido de cualquiera de estos documentos por cuanto le serán exigidos por el referée en el acto de firmar las planillas de resultados, y a pedido de cualquiera de los capitanes. La ausencia de cualquiera de estos documentos, inhabilita al jugador para intervenir en el encuentro.

Los referées están autorizados para proceder al secuentro de la cédula de identidad, en caso de que notaren cualquier alteración en los datos que contenga con la obligación de dar cuenta al consejo superior y depositarla en esta secretaría, dentro de las 24 horas.

Recuerdo igualmente a usted, que no pueden ser propuestos como referées amistosos aquellos que no hayan rendido examen como tal, y estén provistos de la debida autorización expedida por esta secretaría".

La referente a los referées inscriptos a esta institución, dice así:

"A efectos de la más rigurosa observancia me permito hacer saber a usted, que en toco partido oficial en que le corresponda actuar como referée, debe recabar de cada jugador, — en el acto de ser firmadas las planillas de resultado — la presentación de su cédula de identidad o libreta de enrolamiento, a efectos de comprobar la identidad del jugador. Este último documento sólo debe ser admitido cuando vaya provisto de la fotografía.

La ausencia de tales documentos inhabilita, al jugador para intervenir en el encuentro.

El capitán del equipo contrario, puede exigir la presentación de esos comprobantes.

En caso que observase cualquier alteración en los datos que la cédula de identidad contenga, puede proceder a su secuestro, con la obligación de hacer entrega de ella en esta secretaría y dar cuenta del hecho al consejo superior, dentro de las 24 horas. Si se tratara de la libreta de enrolamiento, se limitará a tomar nota del hecho, haciéndolo notar de ambos capitanes, y comunicarlo a esta secretaría.

Cualquier negligencia de su parte, que llegara a comprobarse en el cumplimiento de esta disposición, traerá aparejada su eliminación del registro de referées".

VARIAS

ASOCIACION ARGENTINA BUCHARDO

Los cuadros de 3.a división A y B de ésta asociación aceptan partidos amistosos a jugarse en el field de los aceptantes los domingos 2 y 9 de abril próximos. Las contestaciones al secretario general, señor Ernesto Newbery, Castro 961.

Ha sido nombrado capitán de los diferentes cuadros de esta institución el señor Juan Lobo.

La sala de lectura se habilitará nuevamente el 1.o de abril con el siguiente horario los lunes, miércoles y viernes de 7 a 9 p. m. y los martes, jueves y sábados de 7 a 10 p. m.

CLUB ATLETICO LIBERTAD

En la asamblea general de socios de este club ha sido elegida la siguiente comisión directiva:

Presidente, José D. Blanco; vicepresidente, Orlando Rey; secretario, Francisco Conte; prosecretario, Salvador Gerase; tesorero, Oreste Cribazo; protesorero, Esteban Espinosa; vocales: Antonio Moscarelli y Arturo Blanco; revisor de cuentas, Arístides Amor; capitán del equipo de football, José A. Larain.

La secretaría del club funciona en la calle Carlos Calvo 1955.

ASOCIACION A. ADUANA DE LA CAPITAL

En el field del Club A. San Telmo, Brasil y Espora, se jugará en domingo un partido amistoso entre el equipo de Aduana y el de Contaduría General de la Nación.

El equipo de Aduana estará así constituído: I. Luna; T. Dovoyer y J. Padilla; C. A. Delucchi, C. Deporte y C. Napolitano; Elías y Julio Fernández, A. Eizas, A. García Macías y A. Valla. Suplentes, M. Díaz y A. Minvielli. Actuará de refee el señor E. Bilbao La Vieja.

Deportes varios

COLOMBOFILA

Sociedad General San Martín

El próximo domingo será disputado el concurso de palomas mensajeras organizado por esta sociedad colombófila. Las palomas inscriptas serán largadas en Campana, y deberán ser presentadas mañana de 7 a 9 en el local de la secretaría social para ser encanastadas.

AVIACION

CONFERENCIA PANAMERICANA
DE AVIACION

Cómo se generó. — Sus fines. — Entrevista con el organizador don Armando Venegas.

(De nuestro enviado especial)

Nuestro enviado especial en Santiago de Chile nos remite el siguiente artículo, referente a una entrevista con el organizador de la Conferencia Panamericana de Aviación, señor Armando Venegas. Helo aquí.

"Entre los contados miembros del Aero Club de Chile que verdaderamente han trabajado con intensidad por el éxito del Congreso de Aeronáutica, no mirando los festejos, figura el activo secretario don Armando Venegas de la Guarda, a quien interrogué durante el viaje de ida al Certamen de Viña, después de varias tentativas infructuosas.

Preguntado el señor Venegas sobre la generación del Congreso, me declaró que esa idea era suya, y que desde mucho tiempo atrás, había pensado reunir en Santiago a los hombres representativos de la aviación americana. No encontraba oportunidad cómo formular su proyecto a los demás Aero Clubs, pero en mayo del año próximo pasado, con ocasión de la reunión de los cancilleres del A B C, se enviaron cablegramas de confraternidad a la Argentina y al Brasil, insinuadores de tan magna reunión, los que fueron contestados en alentadora forma.

En junio se celebró una reunión del Aero Club en que se emitieron diversas ideas formadoras del programa y reglamentos, acordándose por unanimidad que les diera forma el teniente aviador don Víctor Contreras, quien, según el señor Venegas, cumplió su cometido, en forma que le honra.

La comisión organizadora que se nombró, realizó todas las gestiones y trabajos preparatorios, venciendo los numerosos obstáculos que se presentaron desde esa época, mediante la influencia y empeño del diputado don Jorge Matte Gormaz, presidente del Aero Club.

El señor Venegas se muestra satisfecho de la calidad y prestigio de los componentes de las delegaciones extranjeras, e hizo punto especial sobre el honor que significaba la venida del gran Santos Dumont y de la numerosa y selecta representación argentina.

Preguntado sobre el objetivo que se persiguió con realizar una conferencia aeronáutica, nos declaró terminantemente que el pensamiento matriz fué el de tratar de la formación de una confederación americana, lo que ya es un hecho, pues los representantes de los diversos países la han aceptado con cariño, que la cuestión trabajos era algo muy secundario, prueba de ello es que ninguna delegación los trae, pudiendo desarrollarlos, conocida la capacidad técnica de los que la forman.

Sólo se presentan estudios de miembros del Acro Club Chileno, entre los que sobresalen los siguientes:

"La navegación aérea ante el derecho internacional", de don Ramón Bravo Fredes, delegado de la Federación de Estudiantes.

"Elementos del globo esférico capaz de atravesar la Cordillera de Los Andes", por el teniente Víctor Contreras.

"Proyecto de un dirigible", por el teniente Víctor Contreras.

"Tipos de aeroplanos y motores más adecuados para fines militares", por el piloto aviador teniente A. Casarino.

Antes de despedirme me dijo que una de las pruebas más palpables de confraternidad americana de este congreso es el hecho de haber la república del Perú acreditado una brillante delegación figurando un militar, el capitán aviador don Luis O'Connor, que es el primer miembro de instituciones armadas que en misión oficial viene a Chile después de la terminación de la guerra del Pacífico, y que es signo revelador de que se van acercando ambos pueblos, bañados por un mismo mar y que tienen iguales intereses comerciales que cuidar y fomentar."

Me cambié de asiento en el vagón alegre de haber entrevistado a un colega que ha desempeñado esta tarea en otras circunstancias.

TENIENTE BENTO RIBEYRO

Es este distinguido teniente del ejército brasileño el delegado del Aero Club del Brasil y de su gobierno a la conferencia panamericana de aviación que se realizó días hace en Chile.

El teniente Bento Ribeyro pertenece al regimiento 1.o de caballería destacado en Río de Janeiro.

Diplomado de aviador en enero del año 1914, sobre biplano Farman 50 HP. ha realizado así mismo buenos raids en Morane Saulnier 80 HP., aparato que maneja cual un piloto consumado.

Posee además el brevet militar obtenido en forma brillantísima después de un vuelo de 300 kilómetros en triángulo, de acuerdo con los reglamentos que rigen a esta prueba.

Nació este distinguido aviador, camarada del malogrado Kirh, fundador de la aviación brasileña, en Porto Alegre en 1893, contando en la actualidad 23 años de edad.

Su estadía en esta capital durará varios días, preparándosele recepciones en nuestros círculos sociales y sportivos.

Vayan al teniente Bento Ribeyro nuestras frases de bienvenida y de saludo afectuoso.

AERODROMO DE SAN FERNANDO

En este aeródromo efectuó un vuelo esta mañana, el aviador José Robles en el monoplano Blériot de su propiedad.

El vuelo que tuvo una duración de 10 minutos, a una altura no menor de 200 metros, terminó por un descenso planeado correcto.

En este primer vuelo en monoplano, Robles ha demostrado sus hábiles cualidades de piloto experto.

El instructor Jorfelt, madame Jarfelt y el alumno Holland efectuaron cada uno un vuelo en el Farman de aprendizaje.

CICLISMO

CLUB CICLISTA ARGENTINO

Por cuarta vez en el camino macadanizado que separa el conocido punto de las llegadas oficiales en Núñez, el Tigre, se correrá la más clásica de las pruebas ciclistas de la presente temporada.

Esta carrera, desde su primer año, ha despertado inusitado interés, debido más a que se ha definido la victoria en el embalage final. Efectivamente el corto y fácil recorrido no da motivos para que los adversarios logren distanciarse, siendo lógico que los profesionales inicien el regreso en peloton.

El año pasado fué solamente la fina táctica de los Bettini y Delaye los que lograron en San Fernando, debido a un fuerte demarage, librarse de fuertes adversarios como Ferro, Dighero, Solano y Gaudino.

Este año el lote de inscriptos es numeroso, cuanto más que en ella intervienen campeones de valía, además de los uruguayos Castiglioni y Risso los cuales llevan dos buenos coed-quipiers, unidos a los sobrados y valientes meritos que han demostrado en la última Internacional.

Los equipos inscriptos son los siguientes:

1.o Eugenio Delaye con Carlos Loulmet, 2.o José Guzzo con Bdo. Cassero, 3.o Antonio Gaudino con Carmelo Savarese, 4.o Segundo Lozano con Pascual Castiglioni, 5.o Juan B. Ferro con Gilgerto Risso, 6.o Vicente Auterio con Manuel Palacios, 7.o Emilio Cassero con Eduardo Goggi, 8.o Manuel Gago con Víctor Selmin, 9.o Rafael Dighero con David Parga, 10.o Antonio Solano con Juan Rotondi, 11.o Antonio Sechi con Carlos Delsat, 12.o Juan Cassero con Bernardo Bergonzio, 13.o Rosendo Casal con Anastasio de Miguel, 14.o Vicente Rotondi con Alfonso Bosh, 15.o Francisco Malvassi con Adrián Campanella, 16.o Luis Roullet con Pedro Roullet.

Comisión de carreras: Jueces de salida y llegada en Núñez: Fulgencio Parga Gastón Pardón y Manuel Espina.

Controles en el Tigre: Pedro Vaccario, Hector Corona, Alfredo Parga.

Controles en San Fernando: Felipe Palomar.

Controles en San Isidro: Santiago Possenti.

Controles volantes en automóvil: Luis Bartiguelongue, Luis Cavari y Ernesto A. Fasciolo.

Controles en motocicleta: (M. C. A.) Enrique Detrix y Félix Mario; (C. M. N.) José A. Canale, J. de la Cueva y B. Bevilaqua.

La señal de partida será dada en Núñez a las 7 a. m. en punto.

Los que hagan el regreso pueden tomar el tren en Retiro a las 5.05 a. m.

LAWN-TENNIS

BELGRANO A. C.

Para el torneo organizado por el Club Belgrano, que continuará mañana en sus canchas, se ha redactado el siguiente programa:

2 p. m. — Court N.o 1, Leslie v. Jenkins; Court N.o 2, Miss Ferguson y P. G. Shaw v. de Meyer y Mrs. Jacobs; Court N.o 3, Pérez v. Volkening; Court N.o 4, Norman v. Van der Ham.

3 p. m. — Court N.o 1, Señor Anderson y C. H. Smyth v. señorita I. Jones y Shaward; Court N.o 2, Chase v. MacHardy; Court N.o 3, Poynton v. Candegabe; Court N.o 4, Hocking v. Besler.

4 p. m. — Court N.o 1, A. R. Dodds y Keen v. Besler Mallen; Court N.o 2, Dorning v. T. Wilson; Court N.o 3, Señorita Mackinnon y señorita White; Court N.o 4, Griffin v. Farran.

TIRO

CONCURSOS DE BENEFICENCIA

La posición actual de los tiradores que intervienen en los concursos organizados por los subcomités de guerra italianos que se disputan en el local CoCseros 2800 es la siguiente:

Categoría Italia: Primero, H. Degano 233 puntos; segundo, E. Sáenz 236; tercero, A. Fernández 228; cuarto, R. Cufré 219; quinto, J. G. Domínguez 215; sexto, J. Fava 212.

Categoría Argentina: Primero, J. Fava 231; segundo, C. Belleri 217; tercero, O. S. Luppi 201; cuarto, H. Luppi 184; quinto, J. Tronconi 155.

Categoría conde Antonio Devoto: Primero, A. Luppi 224; segundo, J. Bignami 208; tercero, O. Luppi 206; cuarto, F. Farina 188; quinto, A. Merlino 167.

Categoría Félix Lora: Primero, H. Degano 180; segundo, E. Sáenz 176; tercero, A. Fernández 164; cuarto, R. Cufré 159; quinto A. Luppi 157; sexto, M. Tuculet 119.

Categoría Pancho Moreno: Primera, Rosa Ghezi 227; segunda, Clara de Sáenz 169; tercera, Angela Sáenz 151.

Este concurso terminará el día 30 del corriente.

TIRO FEDERAL DE ROSARIO

La C. D. del Tiro Federal de Rosario en la selección verificada en el Stand por los tiradores a revólver manifiesta que éstos han ocupado el siguiente orden:

1.a Eloy Coronado, 481 puntos.
2.o Ricardo Ceriani 444 puntos.
3.o Vicente Zapata, 367 puntos.
4.o Ismael Ferrer, 330 puntos.

La secretaría hace presente que sólo están habilitados los blancos a revólver, habiéndose suspendido los ejercicios a mauser a toda distancia.

Aludiendo a una prohibición que el intendente Benítez formuló al respecto, la dirección general de tiro hace presente que ha sido considerada fuera de tiempo, puesto que la suspension aludida ya había sido decretada con anterioridad. Hace constar al mismo tiempo que la inspección que dice haber enviado la intendencia al stand no se ha realizado.

—La comisión de fomento de Alberdi dará permiso para realizar ejercicios de tiro una vez examinados los planes, etc., para la construcción del polígono de tiro.

Así pues, el nuevo stand funcionará entonces en dicha localidad.

BOX

WILLARD V. MORAU

Pocos matchs han llamado tanto la atención como el que sostendrán mañana en Nueva York los pugilistas Willard y Morau por el camponato mundial de todos los pesos.

El entusiasmo es indescriptible y la expectativa intensísima. Miles de personas esperan en las ventanillas la venta de localidades, llegando a pagarse por las entradas de preferencia, cuyo precio era de cincuenta dólares, precios elevadísimos.

No obstante disponer el local de más del décuplo de las localidades que tenía en otros encuentros, se cree que será totalmente cubierta.

La opinión está muy dividida. Ante el poder y resistencia de Willard, se recuerda la no menos resistencia de Morau y su escuela superior. Se han cruzado apuestas no solamente por el resultado final del match, sino por los rounds que durará éste.

Una empresa cinematográfica abonó a los boxeadores la respetable suma de 100.000 dólares por la autorización que le concedieron éstos para impresionar películas durante el asalto.

Si venciera Morau, no podría quedar definido el campeonato, pues Johson no soportaría que después de haberlo vencido pueda considerarse Morau campeón.

Además, Joe Janette, San Mac Vea y San Lanford tienen méritos y condiciones que los habilitan para no admitir un fallo indiscutible que proclame como campeón mundial de box al vencedor de esta pelea.

Se espera convérdadero interés el resultado y sus consecuencias.

EL GOLPE DE REVES

El popular Bombardier Wells se expresa de este golpe que con tanta eficacia puso en práctica, del modo siguiente:

Un golpe de puño que a veces he considerado más útil y que he empleado en ciertos casos, por ejemplo, contra Iron Hague, es el revés de izquierda. El boxeador que quiere conocer el box a fondo, debe prestarle la atención que merece.

La fuerza de ese golpe proviene en parte de la muñeca y en parte de las piernas. Puede ser dado de diferentes modos, como la mayor parte de los golpes, pero tiene la gran ventaja que no se expone el que lo da y el que lo recibe no lo esperaba, por lo imprevisto.

Y lo doy, en general, del modo siguiente: Parto de un crochet del izquierdo al mentón de mi adversario, teniendo cuidado de dar el golpe un poco corto, a fin de pasar delante del punto que mi adversario cree que miro, sin tocarlo, nueve veces sobre diez; así que mi puño izquierdo haya terminado su recorrido hacia mi derecha, mi adversario se abalanzará velozmente para repeler. Es en ese preciso instante que largo el revés de izquierda al mentón de mi adversario, y el golpe resulta, casi siempre, porque el adversario se encuentra entonces a buena distancia. Este golpe puede ser suficiente para poner un hombre fuera de combate, si llega justo. El revés de izquierdo puede ser igualmente utilizado como primer tiempo del uno-dos. En general el uno-dos se compone de un directo de izquierdo seguido de un crochet de derecho. Si se reemplaza el directo de izquierdo por el revés de derecho, se tendrá la ventaja de hacer dar vuelta la cabeza al adversario hacia su derecha, exponiendo de lleno su mandíbula al crochet de derecho, e impedir que vea llegar el golpe, el que, por otra parte, ni se lo soñaba.

Si se sabe que un crochet de derecho dirigido al adversario no siendo en mi contraataque, es siempre muy peligroso, porque el que lo dirige se descubre más o menos. En cambio, ese mismo crochet, llevado como segundo tiempo después de un revés de izquierdo, no es de ningún modo peligroso, porque el adversario nunca puede esquivarlo y está casi siempre desequilibrado.

INFORMACION GENERAL

CIRCULO NACIONAL

La comisión directiva de este círculo, ha resuelto en su sesión del 16 del corriente, disolver el mismo, por creerlo conveniente.

Los libros de caja y acta final, se hallan a disposición de los socios en la calle Méjico número 1860, domicilio del tesorero, señor Eduardo Mazas.

NUEVA ASOCIACION

Social Club, se denomina una nueva asociación la que en la asamblea general extraordinaria realizada el 20 del corriente designó la siguiente comisión directiva:

Presidente, Enrique Dorio; vice, Luis Borda; secretarios: Rodolfo Zabala e Ildefonso Domínguez; tesorero, Lisandro Pronto; prosecretario, A. De Pietri; diez vocales y dos revisores de cuentas.

Eligióse también una comisión de damas y señoritas y otra honoraria.

Este club inaugurará sus fiestas con un concierto vocal e instrumental en el salón biógrafo Etoile Palace.

ELECCIONES RADICALES!

Por un SOLO PESO moneda nacional, libre de franqueo, una cadena elegante, con medalla plateada o dorada, llevando el retrato del Dr. ALEM

Escarapelas de celuloide con retrato del Dr. ALEM

Tamaño regular (22 mm. de diámetro) la doc. $ 1.10; 50 escarapelas $ 4; 160 id $ 1.50, libre de franqueo.

Tamaño grande (32 mm. de diámetro) la doc. $ 2; 50 escapelas $ 7; 100 id $ 13, libre de franqueo.

Revendedores: fuertes descuentos.

H. ULLMANN Y CÍA.
LIMA 629

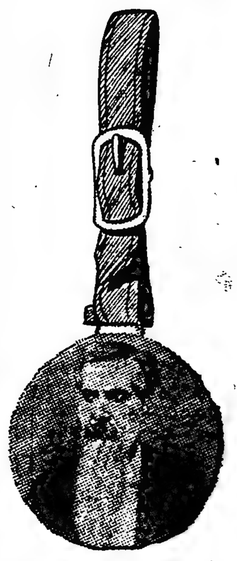

Dr. ALEM
Buenos Aires

PASATIEMPOS

CONCURSO N.o 2

1.o Queda establecido un concurso de pasatiempos que constará cada uno de una serie de 20 juegos.

2.o Se otorgarán dos premios: uno al que remita mayor número de soluciones exactas y otro al que se le publique mayor número de juegos de ingenio.

3.o Si el empate se produjese entre los solucionistas se hará un pequeño concurso de desempate; si el empate fuera por igual número de juegos publicados, se adjudicará a la mejor serie publicada, a juicio de esta redacción.

Nota. — Toda la correspondencia para los concursos de pasatiempos deben remitirse a nombre del redactor sección "Pasatiempos" de LA EPOCA, Avenida de Mayo 769.

N. de la R. — Con los juegos que publicamos hoy queda terminada la serie de 20 juegos que constituyen este concurso, de manera que deben los lectores apresurarse a remitir las soluciones, pues será clausurado muy pronto.

✡ ✡ ✡

N.o 18

Comprimido, por V. Volpi

ROJO TTTT

N.o 19

Metatésis, por Francisco Chambon

12.345 nombre de varón
14.325 " "

✡ ✡ ✡

N.o 20

Intercalación comprimida, por E. Borin

NAT NATURAL URAL

Automóviles y carruajes para paseo
SERVICIOS FUNEBRES
IRIBARNE & Cía.
Casa central: TACUARI 344
TELÉFONOS: U. Telef. 446 y 1513. Libertad—Coop. 652, Central
NO CONFUNDIR

AVISOS FUNEBRES

MISAS Y FUNERALES

✝ JUAN MIGUEL INDART (hijo). — (q. e. p. d.) —Falleció el 27 de marzo de 1915, confortado con los auxilios de la santa religión y la bendición papal. — Sus padres Juan Miguel Indart y Mariana Altapano de Indart; sus hermanos Estela, Adolfo, Abel, Juan Francisco, Carmen, Gabriel Alberto, Julia y Cora; sus tíos, primos y demás deudos invitan a sus relaciones al funeral que por el eterno descanso de su alma, se celebrará en la iglesia de San Miguel Arcángel el día 27 del corriente, a las 10 a. m. — El duelo se despedirá por tarjeta. — Unica invitación. 489 v 25 Marzo.

✝ JOSE MARIA FERNANDEZ CANTILO. — (q. e. p. d.) — Falleció el 25 de marzo de 1915. — Su señora madre, Aniceta C. de Fernández y su hijo Ireneo Fernández, invitan a sus relaciones a las misas que por el eterno descanso de su alma se dirán en la iglesia de Nuestra Señora de Monserrat, el 25 del corriente de 5 a 10. — Favor que agradecerán.

✝ ROSA MARIA ROCCA. — (q. e. p. d.) — Falleció el 26 de marzo de 1915, confortada con los auxilios de la santa religión. — Sus padres, Jerónimo Rocca y Sara de la Torre de Rocca; sus hermanos, Jerónimo, María Angélica, Sara, Herminia, Carlos, Delia y Elina Celia; sus tíos, primos y demás deudos, invitan a sus relaciones a rogar por el eterno descanso de su alma en las misas que se dirán en la iglesia de Nuestra Señora de la Merced, el lunes 27 del corriente a las 11 a. m. — Favor que agradecerán. — El duelo se despedirá por tarjeta.

✝ ROSA MARIA ROCCA. — (q. e. p. d.) — Falleció el 26 de marzo de 1915, confortada con los auxilios de la santa religión. — Sus padres Jerónimo Rocca y Sara de la Torre de Rocca, sus hermanos, Jerónimo, María Angélica, Sara, Herminia, Carlos, Delia, Elina y Celia, sus tíos, primos y demás deudos invitan a sus relaciones a rogar por el eterno descanso de su alma en las misas que se dirán en la iglesia de Nuestra Señora de la Merced el lunes 27 de marzo de 1916 a las 11 a. m. Favor que se agradecrá. El duelo se despedirá por tarjeta.

Folletín de LA EPOCA (2)

GABRIEL ZAPOLSKA

LA TENTACION

Aquí la cocinera levanta el dedo.

—¡No cuestionaba nunca!

—No cuestionaba porque no la incomodaban.

—¡Sí, seguramente, la incomodaban!

—¿La cocinera?

—¡La cocinera y todo el mundo! Pero ella, la santa joven, ofrecíalo todo a Dios". y hasta hacía el trabajo de los demás!

—¿De la cocinera también?

—De la cocinera. Y esto era muy grato a Dios. Y permaneció soltera hasta la muerte, porque Dios prefiere a las vírgenes y las coloca cerca de su trono.

—¿A las solteras de las quintas?

—Sí, pero a las que nunca han pecado.

Y la cocinera, triunfante, se levanta y mira irónicamente a la pobre Zoska asombrada en su cama.

Continúa su lectura; una de esas historias enternecedoras, claras, indiscutibles, hechas para moralizar, encantar y dominar las almas sencillas; mientras Zoska, con los ojos muy abiertos y dando sorbetones, murmura cambiando de sitio para estar más cómoda:

—¡Oh, mis amigos... mis amigos!...

El librito ha hecho un milagro.

Zoska lo oyó hasta el fin y pensó toda la noche en aquella sirvienta que era santa y que fué colmada de gracias. Para ella las piedras se cambiaban en rosas, el agua en vino. Los ángeles la ayudaban en su trabajo y un día de lluvia, que oraba delante de una capilla, no se mojaran sus vestidos. Zoska se sentó en el lecho y, con la cabeza entre las manos, pensaba: ¿No era, como santa Zyta, de una familia de labradores? ¿No era, como ella, una pobre sirvienta? ¡Pero, en cambio, cuán vil pecadora era ella! ¿Qué ha hecho en más de treinta años por la eternidad? Está dicho. Zoska cambiará. Se pinará dos veces por semana, se lavará con jabón los sábados y hablará con afecto a la cocinera y rezará con fervor, como una santa. Y, para empezar, se arrodilla en aquel lecho que tanto ha servido a su pereza. Mira por los vidrios empañados los campos cubiertos de nieve, chispeantes por los rayos de luna. Y el sueño de las noches de invierno la invade con su mudo gozo. Sus ojos se llenan de lágrimas, junta las manos, está casi bella.

Zoska hace rápidos progresos en el camino de la salvación. Lleva el desprecio de sí misma hasta el extremo de lavarse en la cubeta en que acaban de bañar a Dickon. De todas las virtudes, la que más la atrae es la caridad. Santa Zyta daba a diestra y siniestra sus bienes y los de los demás. Zoska también quiere dar para recibir centuplicado.

Empieza por cosas pequeñas: un pedazo de torta que arroja a un pobre niño. Los amos no le dicen nada. Milagro, sin duda. El pedazo de torta ha sido reemplazado milagrosamente.

Distribuye, pieza por pieza, todas sus ropas. No le queda más que sus queridas ropas blancas, que guarda para el último momento, y que será el último sacrificio, que Dios le pagará en el acto. ¿No tiene diariamente pruebas de la protección celeste? Se apoya en la puerta de la capilla: la puerta se abre. Es preciso ser un impío para creer como el señor que es que no funciona el pestillo.

Una tarde cepillaba en la galería un abrigo de pieles forrado de un paño finísimo. Cepillaba, suspiraba y rezaba. Una campana tocó el Angelus y las campanadas volaban sobre los estanques helados, ligeras como copos.

—Y el Verbo se hizo carne—murmuró Zoska.

—Y habitó entre nosotros — contestó una voz gruesa.

Zoska se asomó y vió en la calle a un mendigo harapiento, temblando, muerto de frío.

—Socorredme, buena joven, dijo.

El primer movimiento de la joven fué mandarlo a paseo. Ninguno de estos vagabundos dicen verdad. Pero en seguida arrojó de sí este pensamiento. ¿No son los pobres miembros sufrientes de Cristo? Lo que a ellos se hace, se le hace a Dios. Un ángel devolvió a santa Zyta la capa que había dado a un pobre. Tuvo un desvanecimiento. ¡Un ángel! ¡Vendría un ángel! Alguien se lo decía al oído... Era el Espíritu tentador que aconsejaba a Zoska que tentara a Dios.

—¡Oh! qué hermoso abrigo! decía el pobre, entornando los ojos; si me dieran uno así, fría de rodillas de aquí a Soutch.

Zoska cerró los ojos, como el que se arroja al agua, y lanzó el abrigo por encima de la balaustrada.

—¡Tomad!... ¡En nombre del Señor! y huyó a la cocina.

¿Ahora qué ocurrirá?

Durante dos horas, Zoska permanece en un estado de éxtasis inusitado. Se siente elevada por momentos y sonríe radiante. Habrá un milagro. Sería pecado dudarlo. Pero de pronto recibe un golpe en el pecho.

—¿Has limpiado el abrigo? pregunta la cocinera.

—¡No!

—¿Lo has colgado en el ropero?

—¡No!

—El señor marcha mañana a Soutch; procura que esté limpio.

La respuesta de Zoska expira en su boca. El hecho brutal está allí. Mañana pedirá el amo el abrigo. Si el ángel tarda en traerlo, ¿qué ocurrirá?

Cuando todo el mundo estuvo acostado y la luna, inundando los campos, hizo chispear el Dunajec, Zoska salió de la casa por el sendero que conducía a la carretera.

Había nevado todo el día: todo estaba blanco, árboles y campos; sólo el estanque, cerca del molino, tenía un círculo negro en el centro.

Zoska permanece toda la noche orando, esperando al ángel y muerta de frío.

Cuando el día apunta, Zoska parece una estatua. Ya no ruega. No; el ángel no vendrá con el abrigo. Así lo comprende.

La despedirán, y luego... el tribunal tal vez. El librito le hizo creer que era digna de un milagro. Decididamente, está lejos de santa Zyta.

El ángel no vino, falló el abrigo... y Zoska fué conducida a Soutch por los gendarmes.

FIN

MUNDO COMERCIAL

EXTERIOR

TRIGO

NUEVA YORK, marzo 24. — Trigo colorado americano, entrega en mayo (por bushel en centavos oro americano), apertura de hoy, 115 1|2. Clausura anterior, 116,

CHICAGO, marzo 24.—Trigo colocarod americano, entrega en mayo (precio por bushel en centavos oro americano), apertura de hoy, 106 1|4. Clausura anterior. 108.
Trigo para julio, apertura de hoy, 107 3|8. Clausura anterior, 106 1|2.
Mercado flojo.

LIVERPOOL, marzo 24. — Trigo colorado americano, a flote (precio por quarter, en chelines), sin cotización. Clausura anterior, —

MAIZ.

CHICAGO, marzo 24. — Maíz mixto americano, para el mes de mayo (precio por bushel en centavos oro americano), apertura de hoy, 71 1|4. Clausura anterior, 72.

LIVERPOOL, marzo 24. — Maíz del Río de la Plata, a flote (precio por quarter en chelines), sin cotización. Clausura anterior. —

LINO

HULL, marzo 24. — Lino, entrega en marzo-abril (precio por quarter de 416 libras, en chelines), 66|9. Clausura anterior, 67|6.

CALCUTA, marzo 24. — Lino entrega en marzo-abril (precio por quarter de 410 libras en chelines), 72|6. Clausura anterior. 74.

DULUTH, marzo 24. — Lino, entrega en mayo (precio por bushel en centavos oro americano, apertura de hoy, 217. Clausura anterior, 216 1|2.
Id. entrega en julio, apertura de hoy, 217 1|2 Clausura anterior, 216 1|2.

MERCADO COMERCIAL DE LONDRES

LONDRES, marzo 24.—
Tipo de descuento del Banco de Inglaterra . . . . 5 o|o
Consolidados británicos . . . . . . 57 1|4

Títulos argentinos

Empréstito nacional 1897, 4 o|o, ley número 3378 . . . . . . 70 1|4
Bonos Obras de Salubridad, etc., de Buenos Aires, 1891, 5 o|o . . . . . 92.—
Empréstito Argentino de Obras públicas 1886, 5 o|o . . . . 94 1|4
Empréstito Argentino de Conversión 1889, en libras, 4 ½ o|o . . . . . 79 ½
Empréstito Argentino Interno de 1909, 5 por ciento 89
Province of Buenos Aires 3 o|o to 3 1|2 por ciento. Loan of 1906 . . . . . . 42 1|2

BOLSA DE PARIS

PARIS, marzo 24.—
Renta francesa, 3 por ciento . . . . 63.—
Banco Francés del Río de la Plata, acciones ordinarias . . . . nom.

BOLSA DE MONTEVIDEO

MONTEVIDEO, marzo 24. — En la primera rueda del mercado de títulos los valores negociados tuvieron en la clausura estas cotizaciones:
Deuda interior, a 99.20

Movimiento del puerto

En el puerto de Montevideo hubo hoy el siguiente movimiento de vapores:
Polleric, de Calcuta; Hyanthes, de Nueva York.

INTERIOR

BOLSA DE COMERCIO

Primera rueda

Cédula hipotecaria argentina de 6 o|o, antigua emisión, al contado: 22.000 a 93.60; 1.500 a 93.50; 1.500 a 93.60; 69.300 a 93.50; total, 95.300.
Id para fin de mes, 10.000 a 93.50.
Id para abril 30: 30.000 a 93.30.
Cédula hipotecaria argentina de primera serie, nueva emisión, al contado, 56.600 a 94.30.
Crédito argentino (1905), al contado: 26.900 a 89.
Id para mañana: 5.000 a 89.
Bonos municipales de pavimentación, semestral, al contado: 69.900 a 71.50.
Id para mañana: 15.000 a 71.50.
Certificados municipales de 7 o|o, al contado: 3.000 a 92.50.
Empréstito de conversión de 2 1|2 o|o de la serie A, para fin de mes, 10.000 a 31.10.
Id de la serie B, al contado, 28.000 a 31.
Campos y quebrachales Puerto Sastre (oro). para marzo 31: 300 a 3.20.

DEMANDA Y OFERTA DE TITULOS

Los títulos solicitados en compra en la Bolsa de Comercio, fueron hoy los siguientes:
La Previsora, American Quebracho, Banco de la Provincia de Buenos Aires, The River Plate Quebracho, Sociedad Argentina de Edificación, Arenera del Vizcaíno, Bonos Hipotecarios del Banco de la Provincia de Buenos Aires, Compañía Sansinena de Carnes Congeladas, La Mundial (seguros), Compañía General de Fósforos, La Argentina (fábrica de papel), Club Mar del Plata, La Propiedad, Banco Francés, Deuda Interna de Mendoza, La Clara (molinos), Gath y Cahves, Nuevo Banco Italiano, Mercado de Abasto Proveedor, Banco de Pigüé, Banco de España y América, Petróleo Golfo San Jorge, Marina Mercante Argentina, Letras de Tesorería de la Municipalidad, Bilz, Nafta Comodoro Rivadavia, Banco Industrial Argentino, Certificados 75 o|o del Banco de la Provincia de Buenos Aires.
Se ofrecieron en venta:
Nuevo Banco Italiano, Banco de Italia, Quebrachales Paraguayos, La Tandilera, Tigre Club, Compañía de Tierras del Oeste, Colonia Alvear, Buenos Aires Building Society, Compañía de Electricidad de la Provincia de Buenos Aires, Muebles Thompson, Talleres Metalúrgicos, Cmopañía de Tierras del Sud, Mercado Central de Frutos, La Edificadora, Compañía Nacional de Muebles, Cédulas Nacionales de la serie J, Salinas Hermanos (fábrica de bolsas), Refinería Argentina, La Estrella (seguros), Banco Francés, La Vascongada, La Previsora, Compañía Sudamericana de Tierras y Construcciones, El Diario Esañol, Compañía de Grandes Hoteles de aMr del Plata, Viñedos y Bodegas Arizú, Banco del Comercio (en liquidación), Centro Consignatarios, Compañía de Seguros La Colonia.

REMATE DE TITULOS

El comisionista de la Bolsa de Comercio señor Pablo R. Fernández llevó hoy a cabo en el recinto del mercado de valores y después de efectuada la primera rueda, el remate por disposición judicial de 22 acciones preferidas del Banco El Hogar Argentino, de $ 250 cada una y con 80 o|o pagado. Estas acciones se vendieron a $ 162 moneda nacional cada una. Acto continuo, el mismo comisionista puso a la venta 2.062 acciones privilegiadas, ordinarias y ordinarias libres, de la Argentine Railway Co., de $ 100 oro sellado cada una, vendiéndose éstas en dos lotes: uno de 1.500 al precio de $ 2 oro sellado cada una y el resto, 562, a $ 1 oro sellado por cada una.

MERCADO DE CEREALES A TERMINO DE BUENOS AIRES

Primera rueda

Trigo: para mayo, 1000 toneladas a $ 8.11, 200 a $ 8.13.
Lino: para mayo, 100 toneladas a $ 11.30.

Registro de contratos

En la oficina de ajustes del mercado de cereales a término se anotaron hoy estos contratos:
Lino: para abril, 100 toneladas a $ 11.20.
Trigo: para abril, 200 toneladas a $ 8.30; para mayo, 800 id. a $ 8.10; 200 id. a $ 8.15, 200 id. a $ 8.20; 200 id. a $ 8.40; para junio 200 id. a $ 8.50. En total, 1900 toneladas.
Desde el 1.o del corriente se han registrado contratos por un gran total de 56.700 toneladas comprendiendo diversos cereales.

MERCADO DE CEREALES A TERMINO DE ROSARIO

Primera rueda

Maíz: para junio, 200 toneladas a $ 4.80.

BOLSA DE CEREALES DE ROSARIO

Cotizaciones oficiales

Trigo, 80 kilos. . . . . $ 8.70
Trigo, 77 kilos. . . . . " 7.70
Lino. . . . . " 10.70
Maíz. . . . . " 4.80

MERCADO CENTRAL DE FRUTOS

MOVIMIENTO del 23 de Marzo 1916	ENTRADA 1916	ENTRADA 1915	SALIDA 1916	SALIDA 1915
Lana kilos	194 721	315.976	311.078	66.120
» recibida desde el 1.º de Julio	65.432.395	70.366.038	—	—
Lanares, Atados	1.299	1.295	1.5 0	2 981
Vacunos, Cueros	1.906	2.175	1.397	1 846
Yeguarizos »	496	2:5	844	864
Cerda, Bultos	68	23	104	55
Plúmas »	1	—	2	2
Grasa, sebo, aceite, bts.	40	23	73	72
Varios »	50	17	155	31
Maíz, bolsas	—	450	35	152
Trigo »	1.796	14.624	3.194	5.021
Otros cereales »	33	1.644	1.800	1.148
Entrada total de cereales	593 138	563 941		
Existencia				
Lana, kilos	5 809.798	2 242.779		
Cereales, bolsas	235.782	227.64-		
Productos varios, kilos.				
Entrada	54.930	39.000		
» total desde el 1.º de Julio	35.946.479	30.908.420		

Wagones descargados hoy, 77
Carros » » 39
El Mercado está habilitado para el recibo de lanas cueros, cereales y productos agropecuarios en general.

MERCADO DE ABASTO PROVEEDOR

Durante el día de hoy se han descargado en este mercado 415.000 kilos de verdura y 195.000 kilos de fruta.
Verduras y legumbres. — Se ha notado en estos artículos una baja insignificante en sus cotizaciones, siendo en general buenos sus precios.
Frutos: — También han sufrido un pequeño quebranto en sus precios, siendo el artículo que más ha bajado, la uva debido a la existencia que hay en el mercado.
En general el estado de las cotizaciones en este mercado, es relativamente bueno.

MERCADO DE VACUNOS (LINIERS)

Abrése el mercado en el día de hoy, con precios sumamente bajos para todas las clases de hacienda.
Es de hacer notar que de dos semanas a esta parte, la gran baja habidas en las scotizaciones; siendo el principal motivoo las fuertes remesas que se suceden diariamente.
La entrada de hoy en este mercado fué de 5421 cabezas, clasificadas en la siguiente forma: novillos 2893, vacas 1774, terneros 671 y 83 bueyes. Porcinos entraron 1031.
Los precios corrientes de la maañna fueron los siguientes:

Bueyes para consumo . . . . . . $ 90.— a 189.—
Novillos mest. para frigorífico . . " 207.— a 223.—
Id. id. para frigorífico . . . . . . " 190.— a 295.—
Id. mest. gordos ídem . . . . . . " 170.— a 188.—
Id. para consumo . . . . " 62.— a 166.—
Novillitos para consumo . . . . . " 48.— a 125.—
Vacas para consumo . . . . . . " 40.— a 155.—
Vaquillonas para consumo . . . . . 30— a 105.—
Terneros para consumo . . . . . . 6.— a 59.—

Para porcinos los precios variaron entre pesos 0.21 a 0.40 el kilo.

VENTAS DE HOY

Bargo, Lascurain y Etchegaray—
27 vacas gordas General Pintos . . . . . 120.—
15 vacas carne gorda General Pintos . . . . 110.—
10 vacas carne gorda Gral. Pintos. . . . . 90.—
40 novillos carne gorda Bmé. Mitre . . . . 140.—
8 novillos croiollos flacos Mendoza . . . . 62.—
17 vacas buena carne Mendoza . . . . . 64.—
12 novillos carne gorda Pellegrini . . . . 115.—
5 novillitos buena carne ídem . . . . . 75.—
2 vaquillonas buena carne Pellegrini . . . 65.—
1 vaca carne gorda Pellegrini . . . . . 90.—
1 ternero regular Pellegrini . . . . . . 40.—

Avello y Cía. S.—
12 vacas m. gordas La Pampa . . . . . . 130.—
20 vacas gordas La Pampa . . . . . . 120.—
4 vacas carne gorda La Pampa . . . . . 105.—

Ardohain Miguel—
40 novillos carne gorda La Pampa . . . . 155.—
4 novillos carne gorda La Pampa . . . . 120.—

Arzeno y Hnos. Fortunato B.—
11 novillos especiales C. Tejedor . . . . . 200.—
8 novillos carne gorda C. Tejedor . . . . 135.—
8 novillitos gordos C. Tejedor . . . . . 105.—

Accame y Bellini—
65 novillos especiales C. Tejedor . . . . . 188.—
6 novillos m. gordos C. Tejedor . . . . . 170.—
1 novillo carne gorda C. Tejedor . . . . . 145.—
9 vacas gordas C. Tejedor . . . . . . 115.—
2 vacas buena carne Santa Fe . . . . . 70.—
3 terneros regulares Santa Fe . . . . . 30.—
2 terneros regulares Santa Fe . . . . . 15.—

Alonso y Blanquier—
21 novillos gordos Lincoln . . . . . . 162.—

Ayarragaray, Schindler y Gowland—
80 vacas carne gorda Villegas . . . . . 989.—
95 terneros regulares Villegas . . . . . 38.—
56 novillitos carne gorda Villegas . . . . 72.—

Amoretti Cayetano—
1 vaquillona buena carne Campana . . . . 70.—
1 vaquillona buena carne Campana . . . . 65.—
5 terneros buenos Campana . . . . . . 50.—
8 ternero sregulares Campana . . . . . 30.—

Benites y Murré—
50 novillos carne gorda Córdoba . . . . . 135.—
4 vacas carne gorda Córdoba . . . . . . 115.—
6 vacas carne gorda Córdoba . . . . . . 84.—
5 vaquillonas carne gorda Córdoba . . . . 77.—
1 vaquillona buena carne Córdoba . . . . 68.—
6 novillitos carne gorda Córdoba . . . . 75.—
4 terneros buenos Córdoba . . . . . . 56.—
3 terneros regulares Córdoba . . . . . 35.—
12 novillitos flacos Córdoba . . . . . . 55.—

Bellocq e Hita—
80 novillos m. especiales Lincoln . . . . 228.—
5 novillos gordos Lincoln . . . . . . 170.—
40 novillos gordos Lincoln . . . . . . 165.—

Bayona y Ferrazzini—
32 novillos m. especiales 9 de Julio . . . . 207.—
25 novillos gordos y carne gorda Tandil . . 134.—
25 vaquillonas gordas Tandil . . . . . . 105.—

Chapar y Cía., Juan—
11 vacas carne gorda La Pampa . . . . . 110.—
11 vacas carne gorda La Pampa . . . . . 85.—
1 vaca carne gorda La Pampa . . . . . 80.—

Cooperativa de Hacendados—
40 novillos especiales Pellegrini . . . . . 191.—
8 novillos gordos Pellegrini . . . . . . 160.—
69 novillos carne gorda Lincoln . . . . . 115.—
25 novillos carne gorda Pergamino . . . . 130.—
51 novillitos carne gorda T. Lauquen . . . . 90.—

Cucullu Felipe L.—
21 vacas carne gorda Santa Fe . . . . . 76.—
2 vacas carne gorda Santa Fe . . . . . 100.—
4 novillos carne gorda Sant aFe . . . . . 140.—
10 bueyes especiales Santa Fe . . . . . 185.—
1 vaca m. especial Santa Fe . . . . . . 145.—
8 vacas buena carne Santa Fe . . . . . 71.—
17 bueyes carne gorda Santa Fe . . . . . 125.—
21 vacas carne gorda Santa Fe . . . . . 76.—

Crespo y Rodríguez—
11 novillitos carne gorda Córdoba . . . . 74.—
5 novillitos buena carne Córdoba . . . . 60.—
3 vaquillonas flacas Santa Fe . . . . . 52.—

Devoto y Cía. Tomás—
4 novillos flacos T. Lauquen . . . . . . 80.—
4 vacas carne gorda T. Lauquen . . . . . 110.—
15 novillitos m. especiales ídem . . . . . 125.—
10 novillos m. especiales Córdoba . . . . 165.—
2 vacas gordas Córdoba . . . . 120—
10 vacas gordas Córdoba . . . . 103.—
1 vaca carne gorda Córdoba . . . . . . 105.—
10 novillos carne gorda La Pampa . . . . 130.—

Dieckman Hnos.—
2 novillos carne gorda Córdoba . . . . . 110.—
3 vacas m. gordas Córdoba . . . . . . 130.—
1 novillo especial Córdoba . . . . . . 205.—
21 vacas gordas Córdoba. 121.50
4 novillos gordos y carne gorda ídem . . . 142.—

Girald y Amadeo Lastra—
1 buey gordo Córdoba . . . . 164.—
3 novillos carne gorda Córdoba . . . . . 120.—
21 vacas carne gorda Córdoba . . . . . 85.—
12 vacas carne gorda Córdoba . . . . . 84.—
9 novillitos carne gorda Córdoba . . . . 80.—

Etcheverry y Cía. José—
10 vacas gordas Chacabuco . . . . . . 115.—
2 novillos carne gorda Chacabuco . . . . 130.—

Frers Julián—
110 novillos carne gorda López . . . . . 123.—

Lizarralde Hnos—
13 terneros regulares Brandzen . . . . . 30.—
9 terneros regulares Brandzen . . . . . 15.—

Lourtet Hnos.—
9 vacas carne gorda Tandil . . . . . . 102.—
11 vaquillonas carne gorda Tandil . . . . 82.—
4 vaquillonas buena carne Tandil . . . . 68.—

Landa Florencio y Alfredo E.—
32 novillos carne gorda La Pampa . . . . 130.—
30 vacas carne gorda La Pampa . . . . . 110.—
10 vacas carne gorda La Pampa . . . . . 90.—
40 vacas carne gorda La Pampa . . . . . 80.—
3 vacas gordas y carne gorda ídem . . . . 115.—
5 vaquillonas gordas La Pampa . . . . . 105.—
6 vaquillonas carne gorda La Pampa . . . 73.—
11 vaquillonas carne gorda La Pampa . . . 82.—

Lalor Juan—
2 novillos carne gorda Córdoba . . . . . 113.—
5 novillos carne gorda Córdoba . . . . . 119.—
4 novillos carne gorda Córdoba . . . . . 125.—
11 novillos carne gorda Córdoba . . . . . 128.—
17 novillos carne gorda Córdoba . . . . . 126.—
1 novillo carne gorda Córdoba . . . . . 120.—
34 vacas m. gordas Rivadavia . . . . . . 128.—
2 vaquillonas flacas Santa Fe . . . . . 37.—
2 novillitos flacos Santa Fe . . . . . . 50.—
2 vaquillonas flacas Santa Fe . . . . . 30.—
1 vaca especial Santa Fe 140.50
1 vaquillona flaca Santa Fe . . . . . . 40.—
4 novillitos gordos Santa Fe . . . . . . 102.—
2 novillitos flacos Santa Fe . . . . . . 59.—
1 novillito carne gorda Santa Fe . . . . [illegible]
1 vaquillona carne gorda Santa Fe . . . . 76.—
14 novilloos buena carne Santa Fe . . . . 90.—
11 novillos buena carne Santa Fe . . . . 87.—
17 novillitos carne gorda ídem . . . . . 75.—
6 novillos gordos Santa Fe . . . . . . 161.—
16 novillos carne gorda Santa Fe . . . . 120.—
7 vaquillonas gordas Lincoln 105.50
3 vaquillonas gordas Lincoln 107.50
2 vaquillonas carne gorda Lincoln 85.50
2 vacas buena carne Lincoln . . . . . . 74.—
12 vacas especiales Lincoln . . . . . . 135.—
9 novillos carne gorda Lincoln . . . . . 146.—
12 terneros buenos Pergamino . . . . . 59.—
13 terneros buenos Pergamino 51.50
12 terneros buenos Pergamino . . . . . 44.—
12 terneros buenos Santa Fe . . . . . . 44.—
8 terneros regulares Santa Fe 37.50
1 ternero gordo Santa Fe . . . . 70.—
4 terneros regulares Santa Fe 26.50
43 novillos m. gordos Santa Fe . . . . . 182.—
1 novillo carne gorda Santa Fe . . . . . 140.—
14 terneros buenos Santa Fe . . . . . . 45.—
2 novillitos flacos Santa Fe 48.50
1 vaquillona flaca Santa Fe 45.50
9 vaquillonas flacas Santa Fe . . . . . 41.—
9 terneros regulares Santa Fe . . . . . 38.—

Lanusse Pedro y Antonio—
1 vaca m. especial San Luis . . . . . . 147.—
1 ternero mamón San Luis . . . . . . 6.—
2 vacas especiales San Luis . . . . . . 134.—
8 vacas gordas San Luis . . . . 118.—
21 novillitos carne gorda San Luis . . . . 91.—
7 vacas carne gorda San Luis 115.50
3 vacas carne gorda San Luis . . . . . 81.—
1 novillo gordo San Luis . . . . 172.—
2 vacas carne gorda San Luis . . . . . 93.—
16 vacas carne gorda Santa Fe 75.50
14 vacas flacas Santa Fe . . . . 61.—
7 vacas buena carne Santa Fe 63.50
8 bueyes g. y carne gorda ídem . . . . . 139.—
9 bueyes carne gorda Santa Fe . . . . . 145.—
13 terneros regulares Santa Fe 36.50
1 ternero regular Santa Fe 35.50
17 vacas carne gorda Santa Fe . . . . . 51.—
4 vaca carne gorda Santa eF . . . . . . 95.—
3 novillos carne gorda Santa Fe . . . . . 140.—
5 bueyes carne gorda Santa Fe . . . . . 107.—
1 vaca carne gorda Santa Fe . . . . . . 19.—
9 vacas gordas Santa Fe . . . . 116.—
9 vacas carne gorda Santa Fe . . . . . 108.—
12 novillitos flacos San Luis . . . . . . 48.—
11 novillitos buena carne San Luis 64.50
1 vaca carne gorda San Luis . . . . . . 90.—
12 novillitos buen acarne San Luis . . . . 66.—
6 novillos buena carne San Luis . . . . . 94.—
15 novillos flacos San Luis . . . . . . 74.—
4 vacas gordas San Luis . . . . 121.—
3 vacas carne gorda San Luis . . . . . 93.—
10 vacas buena carne San Luis . . . . . 68.—
14 vacas carne gorda San Luis . . . . . 91.—
17 vacas carne gorda San Luis . . . . . 86.—
1 novillo carne gorda San Luis . . . . . 131.—
8 bueyes gordos San Luis . . . . 179.—
1 vaca carne gorda Viamonte . . . . . . 90.—
13 vacas carne gorda Viamonte . . . . . 75.—
2 vacas carne gorda Viamonte . . . . . 82.—
14 vacas carne gorda Entre Ríos . . . . . 72.—
10 vacas carne gorda Entre Ríos 76.50
42 novillos carne gorda Córdoba . . . . . 153.—
44 novillos m. gordos Necochea . . . . . 179.—
1 vaca carne gorda Córdoba . . . . . . 100.—
11 terneros regulares Casares . . . . . . 30.—
19 terneros regulares Casares . . . . . . 40.—
10 vacas carne gorda Casares . . . . . . 106.—

Mantel y Cía.—
18 vacas especiales Pellegrini . . . . . . 133.—

Marzano Hnos. y Cí.—
23 vaquillonas gordas Colón . . . . . . 105.—

Méndez y Cía. J. M.—
11 novillos carne gorda La Pampa . . . . 124.—
29 novillos carne gorda La Pampa . . . . 113 —

Oján y Cía. Francisco—
17 novillitos gordos Tandil . . . . . . [illegible]
3 vaquillonas carne gorda ídem . . . . . [illegible]
14 vaquillonas carne gorda ídem . . . . . 95.—
31 vaquillonas carne gorda Tandil . . . . 71.—

Palau y Cía. Sebastián—
60 novillitos carne gorda La Pampa . . . . [illegible]

Peña y Cía. Julio L.—
10 novillos carne gorda R. Oriental . . . . 150.—
37 novillos carne gorda ídem . . . . . . 148.—
9 novillos carne gorda R. Oriental . . . . 130.—
31 novillos carne gorda R. Oriental . . . . [illegible]
2 terneros regulares R. Oriental . . . . . 30 —
1 novillito carne gorda R. Oriental . . . . [illegible]
1 vaca g. y carne gorda Rivadavia . . . . 100.—
6 novillitos carne gorda Rivadavia . . . . [illegible]
80 vaquillonas carne gorda Caseros . . . . 90.—

Ruiz Baldasserre y Cía.—
10 vacas g. y carne gorda Abel . . . . . 105.—
3 vacas flacas Abel . . . . 55.—
2 vaca buena carne Abel . . . . 70.—
2 novillos flacos Abel . . . . 65.—
3 novillos carne gorda ídem . . . . . . 102.—

Salaberry y Berecteche—
2 vacas flacas Entre Ríos . . . . 56.—
8 vaquillonas buena carne ídem 70.50
6 vaquillonas flacas Entre Ríos 57.50
6 vacas carne gorda ídem 74.50
6 vacas carne gorda Entre Ríos . . . . . 97.—
6 vacas gordas Entre Ríos . . . . 114.—
12 novillos carne gorda Entre Ríos . . . . 113.—
7 novillos carne gorda Entre Ríos . . . . 107.—
1 novillo carne gorda Entre Ríos . . . . . 99.—
5 vacas carne gorda Entre Ríos 79.50
4 vacas m. especiales Santa Fe . . . . . 155.—
2 vacas m. especiales Santa Fe . . . . . 144.—
2 novillos carne gorda Santa Fe 116.50
3 novillos carne gorda Santa Fe . . . . . 133.—
10 novillitos buena carne ídem 67.50
10 novillitos buena carne Sant aFe . . . . 61.—
9 terneros regulares Entre Ríos 42.50
10 terneros regulares Entre Ríos 36.50
3 terneros regulares Entre Ríos . . . . . 39.—
12 terneros gordos Entre Ríos . . . . . . 58.—
12 vacas carne gorda Entre Ríos . . . . . 74.—
12 vacas buena carne Entre Ríos . . . . . 72.—
12 vacas buena carne Entr eRíos . . . . . 65.—
18 novillos carne gorda ídem . . . . . . 100.—
18 novillos buena carne ídem . . . . . . 85.—
3 terneros regulares ídem . . . . 31.—
2 terneros regulares ídem . . . . 35.—
4 vaquillonas carne gorda ídem . . . . . 77.—
8 vaquillonas flacas ídem . . . . [illegible]
3 terneros regulares Entre Ríos . . . . . 29.—
7 vaquillonas flacas Entre Ríos . . . . . 32.—
1 vaca flaca Entre Ríos . . . . 40.—
8 terneros regulares Rivadavia . . . . . 36.—
8 terneros regulares Rivadavia . . . . . 25.—
13 terneros regulares Rivadavia . . . . . 32.—
19 novillitos carne gorda ídem . . . . . 76.—
2 vaquillonas flacas Rivadavia 46.50
100 novillos especiales 25 de Mayo . . . . 200.—
34 novillos especiales Pehuajó . . . . . . 194.—
23 novillos carne gorda Córdoba . . . . . [illegible]
90 novillos carne gorda Rivadavia . . . . 151.—
5 terneros regulares 25 de Mayo . . . . . 15.—
10 terneros regulares 25 de Mayo . . . . [illegible]
10 terneros regulares 25 de Mayo . . . . [illegible]
1 vaquillona carne gorda ídem . . . . . [illegible]
1 vaquillona carne gorda ídem 83.50
2 vacas carne gorda ídem . . . . [illegible]
9 novillos buena carne ídem . . . . . . [illegible]

Urtasun e hijo Martín—
12 novillo scarne gorda San Luis . . . . [illegible]
8 novillitos carne gorda ídem . . . . . [illegible]
1 vaca carne gorda San Luis . . . . . . [illegible]

Unzué Alzaga y Cía.—
4 vacas especiales Entre Ríos . . . . . [illegible]
31 vaca carne gorda Entre Ríos . . . . . [illegible]
13 vacas gordas Entre Ríos . . . . . . [illegible]
1 vaca buena carne Entre Ríos . . . . . [illegible]
1 vaca carne gorda Entre Ríos . . . . . [illegible]
1 vaca flaca Entre Ríos . . . . [illegible]
1 vaca flaca Entre Ríos . . . . [illegible]
88 novillitos flacos La Pampa . . . . . [illegible]
48 novillos carne gorda Navarro . . . . [illegible]
2 bueyes carne gorda Navarro . . . . . [illegible]
2 torunos carne gorda Navarro . . . . . [illegible]

Videla Hnos.—
13 vacas gordas Santa Fe . . . . [illegible]
12 terneros regulares Santa Fe . . . . . [illegible]

VENTAS DE CERDOS

$ 10 kl.

Bargo, Lascurain y Etchegaray—
46 cerdos especiales Pergamino . . . . [illegible]
46 cerdos especiales Chivilcoy . . . . . [illegible]
20 cerdos regulares Bolívar . . . . . . [illegible]
20 cerdos especiales Viamonte . . . . . [illegible]

Accame y Bellini—
20 cerdos especiales Bragado . . . . . [illegible]

Crespo y Rodríguez—
20 cerdos buenos Saladillo . . . . . . [illegible]

De Lelia y Fages Hermanos—
65 cerdos especiales Saladillo . . . . . [illegible]
20 cerdos especiales Sansinena . . . . . [illegible]
20 cerdos buenos Saladillo . . . . . . 0.32 1|2
57 cerdos flacos Entre Ríos . . . . . . [illegible]
20 cerdos flacos Thompson . . . . . . [illegible]

Elordy y Cía. Juan—
40 cerdos flacos La Pampa . . . . . . [illegible]

Guillón y Cía. Rodolfo—
34 cerdos buenos 9 de Julio . . . . . . [illegible]
42 cerdos flacos 9de Julio 0.27

Lalor Juan—
20 c erdos especiales C. Tejedor . . . . [illegible]
20 cerdos especiales Bolívar . . . . . . [illegible]
19 cerdos especiales Bolívar . . . . . . [illegible]

Oján y Cía. Francisco—
20 cerdos buenos Viamonte . . . . . . [illegible]

Sansot Beltrán—
40 cerdos especiales Tandil . . . . . . [illegible]

Wallace y Cía.—
45 cerdos buenos Bragado . . . . . . [illegible]
45 cerdos buenos Bragado . . . . . . [illegible]

MERCADO DE LANARES (TABLADA)

Continúan las operaciones en este mercado, con plaza sumamente floja, pues la mayoría de los compradores, solo operan en forma limitada y dentro de un margen de precios cada vez mas bajos, como se pudo observar hoy en las tropas de borregos, para cualquier destino; en cambio para capones de frigorífico la plaza mantuvo más animación y en cuanto a sus precios fueron más favorables que estos últimos días.
La entrada del día fué de 10.520 animales, habiéndose vendido durante la mañana 12.224 cabezas, repartidas en esta forma
La Plata Cold Storage 593, Las Palmas 1087, Compañía Sansinena 3647, La Blanca 2615, Argentina Central 642, y 4340 para los matarifes locales.
Los precios extremos de la mañana fueron los siguientes:

Capones para frigorífico, desde . . $ 11.50 a 15.80
Id. para matadero . . . . 16.— a 18.70
Ovejas para matadero . . . . 9.80 a 17.80
Borregos para matadero . . . . . . 4.— a 7 —
Id. para frigorífico . . . . 8. a 11 —
Corderos para matadero . . . . . . a 6.80
Capones para invernada . . . . . . a 6.50

VENTAS DE HOY

Bargo, Lascurain y Etchegaray—
108 capones Frigorífico La Madrid . . . . [illegible]
82 capones Frigorífico Cachari . . . . . 15 —
237 borregos Frigorífico Parish . . . . . [illegible]
10 borregos Matadero Parish 7.80

Arzeno F. B. y Hnos.—
125 capones Frigorífico Hinojo . . . . . [illegible]
85 capones Frigorífico Cucuta . . . . . [illegible]
33 ovejas Matadero Hinojo . . . . . . [illegible]
20 borregos Frigorífico Cuenca . . . . . [illegible]
11 borregos Matadero Hinojo 6.80

Arancet y Cía., Pedro—
427 borregos Frigorífico Anguil 10.50
109 capones Frigorífico ídem 12.60
30 capones Frigorífico Anguil . . . . . . 16 —
150 borregos Matadero Catriló 6.80
15 borregos Matadero Catriló 4.50
35 chivos Matadero Catriló . . . . . . 4.—
406 borregos Matadero Catriló . . . . . 10.—
12 capones Frigorífico Catriló 11.30
15 7capones Frigorífico Thames 13.30

Avello y Cía. S.—
20 capones Frigorífico Larronda 15.70
124 capones Frigorífico ídem . . . . . . [illegible]
70 ovejas Matadero ídem 17.70
126 ovejas aMtadero ídem 14.80
344 ovejas Matadero Pico 13.50
75 ovejas Matadero Picoo . . . . [illegible]

Ardohain Miguel—
63 capones Frigorífico Cachari . . . . . [illegible]
30 capones Matadero ídem 16.40

Accame y Bellini—
404 borregos Frigorífico I. Luiggi . . . . 8.—
160 borregos Matadero ídem 6.50

Apheca y Cía. Juan—
49 ovejas aMtadero Anguil . . . . 14.—
31 capones Frigorífico ídem 14.80
42 capones Frigorífico Bocayuva . . . . . [illegible]
20 capones Matadero ídem 16.50
33 ovejas Matadero ídem 13.20

Bayona Juan—
435 borregos Frigorífico Erize . . . . . . 9.—
213 borregos Frigorífico Thames 8.30

Cooperativa de Hacendados—
152 capones Matadero Schow 18.30
320 borregos Matadero Saavedra 6.10
30 borregos Frigorífico Saavedra 8.10

Casas J. B.—
65 capones Frigorífico G. Chaves 12.50
35 ovejas Matadero G. Chaves . . . . . . 12.—

Cucullu Felipe L.—
45 ovejas Matadero Canals 17.80
47 ovejas Matadero Canals 13.80
28 capones Frigorífico Canals . . . . . . 15.—

CASA VACCARO
ESTABLECIDA EN EL AÑO 1888
Para el Cambio General de Moneda y la compra y venta de Acciones y Títulos de renta Nacionales, Provinciales y Extranjeros, es la casa más recomendada de la República.
SEVERO VACCARO
AV. DE MAYO 646 - Buenos Aires

Supervielle y Cía.
BANQUEROS
150, SAN MARTIN, 154
U. T. 6230 y 6231 Av. C. T. 3493 C.
Administración de Propiedades e Hipotecas
Alquilan escritorios de todas dimensiones, comprendiendo en el alquiler luz, calefacción, y distribución de correspondencia, en la Galería General Güemes, Edificio Supervielle y Cía.

Devoto y Cía. Tomás—
58 capones Frigorífico Cucuca 14.60
34 borregos Frigorífico ídem 8.80
160 borregos Matadero Pascanas 5.50
58 capones Frigorífico Cucuca 14.60
34 borregos Frigorífico ídem 8.80
160 borregos Matadero Pascanas 5.50
16 borregos Matadero Pascanas 4.50

Santamarina e hijos—
150 capones Frigorífico Cachari 15.10

Salaberry y Berecteche—
15 ovejas Matadero V. Moderna 15.50
165 ovejas Matadero V. Moderna 12.40
10 ovejas Matadero ídem . . . . 11.—
27 ovejas Matadero Ojeda . . . . 17.—
67 capones Frigorífico ídem 15.50
155 capones Frigorífico Olavarría 15.30
15 capones Matadero Olavarría . . . . . 17.—
219 capones Invernar Azul 9.50
30 borregos Frigorífico Azul . . . . . . 8.—
156 borregos Matadero Azul 4.10

Urtasun e hijos, Martín—
217 borregos Frigorífico Sumbland 9.80

Unzué, Alzaga y Cía.—
237 capones Frigorífico Zaza . . . . . . 15.—
96 borregos Matadero Rosas . . . . . . 4.—

Vela Alberto y Pedro—
150 ovejas Matadero V. Gómez 12.80
260 ovejas Matadero V. Gómez 12.70

Goñi e hijos Ignacio—
161 capones Frigorífico Miramonte 14.20
26 borregos Matadero ídem . . . . . . 6.—
224 borregos Frigorífico Lanquinai 9.55

Urtasun Cirilo—
21 capones Frigorífico Alzaga 14.80
17 borregos Frigorífico Alzaga 9.50
42 ovejas Matadero Alzaga . . . . 14.—

Velaz y Cía. Angel—
634 borregos Frigorífico Catriló . . . . . 10 —
25 borregos Frigorífico Pico 8.80
271 capones Frigorífico G. Chaves . . . . 15.—
236 capones Frigorífico Thames . . . . . 12.—
96 ovejas aMatadero Thames 12.30
105 borregos Matadero Thames 7.50
30 ovejas Matadero Thames . . . . . . 15.—
101 borregos Matadero Thames 7.20
30 capones Frigorífico Parravicini 15.20

Casas José B.—
65 capones Frigorífico G. Chaves 12.50
25 ovejas Matadero G. Chaves . . . . . . 12.—

Elordy y Cía., Juan—
225 borregos Frigorífico La Gloria . . . . 10.—

Paz Adolfo F.—
[illegible] capones Frigorífico Pardo . . . . . 16.—
[illegible] Pardo . . . . 15.—

Lourtet Hnos.—
21 capones Frigorífico Vela 15.20
41 capones Frigorífico Vela 13.20
61 corderos Matadero Vela 6.80

Lalor Juan—
62 ovejas Matadero De Bary . . . . . . 12.—
67 ovejas Matadero De Bary 9.80
18 borregos Frigorífico De Bary 9.10
54 borregos Matadero De Bary 6.20
57 ovejas Matadero Olavarría 11.20
46 borregos Frigorífico Olavarría 9.10
159 borregos Matadero Olavarría 6.30

Lanusse Pedro y Antonio—
67 capones Frigorífico Vela 14.70
25 ovejas Matadero Vela 12.70
40 ovejas Matadero Alzaga 12.70
70 borregos Frigorífico Alzaga . . . . . 9.—
82 ovejas Matadero Berutti . . . . . . 16.—
33 borregos Frigorífico Berutti 11.80
209 capones Frigorífico Cachari 14.70
12 ovejas Matadero Oncativo . . . . . . 14.—
12 borregos Frigorífico Oncativo . . . . . 10.—
11 borregos Matadero Oncativo 4.10
29 ovejas Matadero Oncativo 20.30

Lizarralde Hermanos—
50 ovejas Matadero S. Espinita 16.40
50 ovejas Matadero ídem 11.60

Oján y Cía. Francisco—
110 borregos Frigorífico V. Gómez 10.20
30 borregos Matadero ídem 7.50

ASAMBLEAS

Han sido convocados los señores accionistas de las siguientes sociedades
"Française de Bienfaisance", para la asamblea general correspondiente al ejercicio de 1915 que tendrá lugar hoy, a las 8 p. m. en el salón "Minerva", calle Venezuela 624.
"La Económica", S. A. de ahorros y préstamos, para la asamblea general ordinaria que debe celebrarse mañana, a las 4.30 p. m., en 25 de Mayo 25, a fin de autorizar al directorio para presentarse a los tribunales solicitando convocatoria de acreedores en caso que no fuera posible arreglarse con estos para cancelar los créditos existentes.
"Argentina de Edificación", para la asamblea ordinaria que tendrá lugar mañana a las 4, p. m. en Victoria 725.
Entre otros asuntos de importancia, debe tratarse sobre la elección de algunos miembros del directorio y aplicación del saldo de beneficios

REMATES DE ESTA NOCHE Y MAÑANA

Judiciales. — Inmuebles

Propiedad en Dolores 1861. Base $ 1.000. Mañana, a las 3 p. m. — Arturo Demarco.
—Fracción de campo en La Pampa, 3.000 hectáreas. Base $ [illegible] cada una. Mañana, a las 1 p. m. — Antonio Rotondaro.
Lote de terreno en Avellaneda. Base pesos 6.875. Mañana, a las 2 p. m. — S. Domingo Barrau.
Manzana en Mar del Plata 7.735 v. c. Base $ 250.000. Mañana, a las 3 p. m. — Arturo Barros.
—Manzana edificada en Mar del Plata. Base. $ 15.500. Mañana, a las 2 p. m. — Victorio Barberis.

Haciendas

1.400 vacunos en Las Heras. Mañana a la 1 p. m. — Cardoner y Sarracino.
150 vacunos, 2.000 lanares y 40 yeguarizos en Coronel Pringles. Mañana, a la 1 p. m. — Manuel Castellar e hijos.
600 vacunos y 50 lanares en Alberdi. Mañana, a las 2.30 p. m. — Crobare y Cía.
—2.300 novillos en Bengolea. Mañana a la 1 p. m. — Salaberry y Berecteche.
—Vacunos y yeguarizos en Campana. Mañana, a las 2 p. m. — Juan A. Fulle.
—1.500 novillos y 80 yeguarizos en Pergamino. Mañana, a las 2 p. m. — "Ganadera del Norte".
—2.700 vacunos y 600 lanares en Pehuajó. Mañana, a la 1 p. m. — Naveira, Vallerga, Caroni y Cía.
—350 vacunos en Monte. Mañana, a las 12 m. — Etchagaray y Moyano.
—750 vacunos y 500 lanares en Cacharí. Mañana, a las 2 p. m. — Rivieri y Arrieu.

Muebles

Arañas, vitrinas, piano de estudio, etc. Hoy, a las 8 p. m. — Vernengo y Solé.
—Comedor, sala, dormitorios, etc. Hoy a las 8 p. m. — El mismo.
—Escritorios y juegos de todas clases. Hoy a las 1 y 8.30 p. m. — Cabarrou y Cía.

VINOS
TOMBA
BLANCO Y TINTO
DE MESA, PUROS
Y EXCEPCIONALES
LAS FAMILIAS PUEDEN COMPARARLOS CON CUALQUIER VINO EXTRANJERO.
SI SU ALMACENERO NO LO TIENE, PIDALO POR CARTA O POR TELEFONO A
COLOMBO, TELLERIA y Cía.
Sucesores de LUIS COLOMBO y Cía.
ÚNICOS REPRESENTANTES
Bmé. MITRE 376 - Buenos Aires
U. T. 2411, AVENIDA

—Dormitorio jacobino y otros. Mañana, a las 3 y 9 p. m. — A. P. Taurel y Cía.

—Camas de bronce, sillas, etc. Hoy, a las 8.30 p. m. — S. Socolwsky.

—Muebles de todas clases. Hoy, a las 8 p. m. — Carlos Espejo y Cía.

—Menaje sin uso. Hoy, a las 8.30 p. m. — B. Planezzi.

—Moblaje de ocasión. Mañana, a las 2 y 8 p. m. — Gerstein y Guibert.

—Moblaje importado. Hoy, a las 8.30 p. m. — R. S. Vitrian.

—Piano Krausse Hoy, a las 8 p. m. — Pedro Robledo.

Artículos generales

Judiciales

Araña de bronce 60 luces, para salón de espectáculos, piano, etc. Mañana, a las 4 p. m. — A. Echarreguren Serna y Cía.

—Existencias, muebles y mercaderías de hotel. Mañana, a la 1 p. m. — Fernando Houssay.

—20.000 volúmenes de novelas, instalaciones y útiles de librería. Mañana, a la 1 y 8 p. m. — Rodríguez, Videla y Cía.

Particulares

Existencias de bar, café y billares. Mañana, a las 2 p. m. — J. Vieta y Cía.

—Fábrica de tapones y planchas de corcho. Mañana, a la 1 p. m. — Agustín Beruti.

—Mercaderías en general. Mañana, a la 1 p. m. — Aduana de la Capital.

—Automóviles y accesorios. Hoy, a las 8.30 p. m. — Nicanor Cabal.

—Existencias de zapatería. Hoy, a las 8.30 p. m. — A. Chavín.

ADUANA

EXPORTACION DE PRODUCTOS DEL PAIS

Se han exportado en el día de ayer por el puerto de la capital los siguientes productos:

Para Génova: 2.000 cueros vacunos secos, con 21.727 kilos; 20 fardos tripas secas, con 2.700 kilos; 1.934 fardos lana, con 856.954 kilos; 8.000 bolsas extracto de quebracho, con 400.000 kilos.

Para Río de Janeiro: 767.600 kilos de trigo a granel; 3.424 bolsas trigo, con 225.100 kilos.

Para Porto Alegre: 15.000 bolsas harina, con 667.700 kilos; 13 fardos lana, con 4.517 kilos.

Para Londres: 1.680 kilos de cebada a granel; 2.007 bolsas cebada, con 118.888 kilos; 36.800 bolsas lino, con 2.179.500 kilos; 14.260 bolsas trigo, con 927.917 kilos; 10.020.290 kilos de trigo a granel, 1.248.854 kilos de avena a granel; 10.000 bolsas avena, con 626.646 kilos.

Para Montevideo: 100 bolsas afrechillo, con 16.000 kilos; 746 bolsas papas, con 50.400 kilos; 610 fardos pasto, con 15.000 kilos; 40 cajones cigarrillos, con 5.720 kilos.

MARÍTIMAS

Marea y viento

Desde las 6 hasta las 9 a. m., según el semáforo del Riachuelo:

6 a. m., 21 pies; viento N. N. O.
7 a. m., 21 pies 8 pulgadas; viento N. N. O.
8 a. m., 21 pies 8 pulgadas; viento N. N. O.
9 a. m., 22 pies; viento N. N. O.
5 pies más en el canal norte.

Vapores esperados

Vapor inglés Sunderland Grange, de Zárate, en el dock sud, a completar cargamento.

Id. noruego Themis, de Australia, en el dique 1, con carga general, entró a las 9.30 a. m.

Barca noruega Ester, de la rada a Riachuelo, con carbón, entró a las 9 a. m.

Id. id. Socotra, de la rada en el dock sud, vacía, entró a las 9.30 a. m.

Fragata id. Maelle, de la rada, en el dock sud, vacía, entró a las 10 a. m.

Vapor inglés Gena, de Cardiff, con carbón.

Vapores a salir

Vapor sueco Nyland, pasa San Vicente, a órdenes, con frutos.

Id. inglés Vasari, de la dársena norte para La Plata, a completar cargamento.

Barca noruega Perfect, del dock sud para la rada, a órdenes, con frutos.

Id. uruguaya Pesca, de la dársena sud para la rada, a órdenes, con frutos.

Vapor chileno Emilia, de la Boca para Valparaíso, con carga.

Mañana: vapor francés Liger, de la dársena norte para Burdeos, con pasajeros y carga.

Vapores de los ríos

Llegaron: Ciudad de Montevideo y Cabo Santa María, de Montevideo.

Salen: Ciudad de Montevideo y Cabo Santa María, a las 10 p. m., para Montevideo.

Línea de la costa sud

Atlántico, salió ayer de ésta para Punta Arenas.

Camarones, salió ayer de ésta para Río Gallegos.

Mascota, salió el 22 de ésta para Patagones.

Presidente Quintana, procedente de Caleta Oliva llegará a ésta el 28.

Presidente Mitre, de ésta para Río Gallegos, saldrá hoy de San Julián.

Asturiane, procedente de Punta Arenas llegará mañana a ésta.

Brasil, procedente de ésta llegó el 22 a San Antonio.

Argentino, procedente de ésta llegará hoy a Punta Arenas.

Unión, en ésta, saldrá el 28 para Bahía Blanca.

Roma, en Puerto Madryn desde el 20.

Pellegrini, en ésta, saldrá el 1.o de abril para San Antonio.

Línea del Brasil

Porvenir, procedente de Paranaguá, llegó ayer a ésta.

Juanita, salió el 21 de Paranaguá para ésta.

Novillo, en Paranaguá desde el 22.

Dálmata, saldrá mañana de Bahía Blanca para Río de Janeiro.

Ternero (n ésta, saldrá mañana para Bahía Blanca a cargar trigo para Río de Janeiro.

Toro, de ésta para Porto Alegre, saldrá hoy de Río Grande.

Vaquillona, en Porto Alegre desde el 22.

Pomona en ésta, saldrá mañana para Porto Alegre.

Libertad, en Paranaguá desde el 22.

Benjamín, en Santos, llegó ayer.

Independencia, salió ayer de Santos para Paranaguá.

Posición de los vapores de pasajeros
De la Mala Real Inglesa

Araguaya, de ésta para Liverpool, salió hoy de Montevideo.

Amazón, en Liverpool, desde el 20.

Demerara, en viaje de Liverpool para ésta.

Desna, salió el 13 de La Plata para Liverpool.

Darro, salió el 6 de La Plata para Liverpool.

Deseado, en Liverpool desde el 23.

Drina, en viaje de Liverpool para ésta debe llegar el 27.

Victoria, del Pacífico para Liverpool, salió el 17 de Montevideo.

Orita, del Pacífico para Liverpool, saldrá el 28 de Valparaíso; llegará a Montevideo el 12 de abril.

De Lamport y Holt

Byron, salió el 18 de Nueva York para ésta.

Vasari, en ésta; saldrá el 30 para Nueva York.

Vauban, salió el 16 de La Plata para Nueva York.

Vestris, en Nueva York; saldrá el 1.º de abril para ésta.

Verdi, de Nueva York para ésta, salió ayer de Río de Janeiro.

De la Nelson Line

Highland Piper, salió el 8 de Londres para ésta; llegará el 1.º de abril.

Highland Rover, salió ayer de Londres para ésta.

Highland Pride, en Londres; saldrá el 30 para ésta.

Highland Scott, salió el 16 de Londres para ésta.

Highland Loch, en Londres.

Highland Laddie, salió el 7 de ésta para Londres.

Highland Glen, salió el 14 de La Plata para Londres.

Highland Corrie, de La Plata para Londres, salió ayer a las 12 m. de Montevideo.

Del Lloyd Real Holandés

Frisia, de Amsterdam para ésta, llegará hoy a Río de Janeiro.

Hollandia, de ésta para Amsterdam, salió ayer de Río de Janeiro.

Gelria, de ésta para Amsterdam, salió el 23 de Lisboa.

Zeelandia, en Amsterdam.

De la Sud Atlantique

Sequana, de ésta para Burdeos, salió el 20 de Río de Janeiro.

Garonna, en Burdeos.

LA ITALIA
COMPAÑIA NACIONAL DE SEGUROS

BALANCE GENERAL AL 31 DE DICIEMBRE DE 1915, APROBADO SIN MODIFICACIONES POR LA ASAMBLEA CELEBRADA EL DIA 29 DE FEBRERO DE 1916.

Activo		$ m|n.	Pasivo		$ m|n.
Accionistas		300.000.—	Capital autorizado		2.000.000.—
Acciones serie B	400.000.—		Dividendos no cobrados		7.096.40
Acciones serie C	500.000.—		Reservas:		
Acciones serie D	500.000.—	1.400.000.—	Estatuaria	80.813.21	
Inmuebles		237.298.78	Extraordinaria	70.000.—	
Hipotecas		217.000.—	Riesgos en curso	160.000.—	
Caja y Bancos		60.758.97	Siniestros pendientes	35.000.—	
Títulos varios		36.260.—	Dividendos futuros	20.000.—	365.813.21
Títulos en garantía		60.000.—			
Deudores varios		21.975.—	Garantías alquileres		1.260.—
Premios incendios		76.114.95	Compañías		21.404.68
Premios marítimos		44.250.69	Títulos en garantías		60.000.—
Letras a cobrar		41.930.76	Ganancias y pérdidas:		
Agencias		10.750.—	Saldo a distribuir		53.879.95
Corresponsales		3.063.45			
Muebles y útiles		1.63			
		2.509.454.23			2.509.454.23

DEMOSTRACION DE LA CUENTA DE GANANCIAS Y PERDIDAS AL 31 DE DICIEMBRE DE 1915

Crédito		$ m|n.	Débito		$ m|n.
			Rebaja: s|cuentas a cobrar		7.000.—
Saldo del ejercicio de 1914		2.566.92	Reaseguros incendios	122.924.92	
Dividendos no cobrados de 1909		647.13	Reaseguros marítimos	248.765.55	371.690.47
Reservas:			Siniestros incendios		76.693.66
Extraordinaria	50.000.—		Siniestros marítimos	61.372.32	138.065.98
Riesgos en curso	160.000.—		Corretajes y descuentos		65.570.04
Siniestros pendientes	35.300.—		Anulaciones		28.775.82
Dividendos futuros	20.000.—	265.300.—	Impuestos y patentes		20.848.72
			Pericias marítimas		3.500.—
Premios:			Alquileres		6.600.—
Sección incendios	396.595.02		Honorarios y gastos generales		22.245.09
Sección marítima	351.778.69	748.373.71	Reserva:		
			Extraordinaria	70.000.—	
Intereses y alquileres		36.281.65	Riesgos en curso	160.000.—	
Cuenta cambio		6.65	Siniestros pendientes	35.000.—	
		1.053.176.06	Dividendos futuros	20.000.—	285.000.—
			Saldo:		
			Beneficios a distribuir		53.879.94
					1.053.176.06

Ernesto Piaggio, presidente. — D. Olivari, gerente. — A. Julio Varese, contador. — V.º B.º: José D. Faro, síndico. Buenos Aires, 16 de marzo de 1916. 494 v mar. 26

AVISOS VARIOS

TALLER DE PINTURAS
DE JUAN J. GUERRA
PRESUPUESTOS GRATIS
CIUDAD O CAMPAÑA
SAN SALVADOR 3869

Samara, salió el 18 de Burdeos para ésta.

Liger, en ésta; saldrá el 25 para Burdeos.

Flandre, de ésta para Burdeos, salió el 19 de Dakar.

De los Transportes Marítimos

Pampa, de ésta para Marsella, salió el 19 de Río de Janeiro.

De la Trasatlántica Española

León XIII, de Bilbao para ésta, salió el 19 de Cádiz.

P. de Satrústegui, de ésta para Bilbao, salió el 21 de Río de Janeiro.

Reina Victoria Eugenia, en ésta; saldrá el 2 de abril para Barcelona.

Infanta Isabel de Borbón, en Barcelona; saldrá el 4 de abril para ésta.

De la línea Pinillos

Valbanera, de Barcelona para ésta, salió el 14 de Las Palmas.

Catalina, en Barcelona.

Del Lloyd Sabaudo

Tomaso di Savoia, de ésta para Génova, salió el 19 de Montevideo.

Principe di Udine, en Génova.

De la Ligure Brasiliana

Garibaldi, en Génova.

Cavour, salió el 20 de ésta para Génova.

Del Lloyd Italiano

Indiana, en Génova.

Entradas y salidas de buques de Ultramar habidas en el puerto de la capital desde las 8 a. m. de ayer hasta las 8 a. m. de hoy.

Entradas: vapor belga República Argentina, id. inglés Gessey-City, fragata americana Fiman dra, vapor sueco Fergead, barca rusa Glenard, vapor nacional Porvenir.

Salidas: vapor inglés Araguaya.

Movimiento habido en el puerto de la capital en el día de ayer

Descargaron en dársenas y diques, 14 vapores; Riachuelo, 11 vapores.

Cargaron en dársenas y diques, 20 vapores; Riachuelo, 5 vapores.

Giros otorgados

V. Georgios, dársena norte, fondeado, a embarcar, por 1 día.

Flandres, dársena sud, parte Norte, a descargar, por 10 días.

Mary W. Bowen, Barracas, riber sud, sitio del Tricolor, por 6 días.

Inca, Boca, sección removido, a cargar, por 3 días.

Themis, dique 1, cabecera N. Este, a cargar, por 2 días.

Rocío, dique 3, parte Este, a cargar por 7 días.

Marika, dique 2, elevadores, a cargar, por 6 días.

Vapores con correspondencia a salir

Marzo 30: vapor inglés Vasari, llevará correspondencia, para Brasil, Venezuela, Antillas, Méjico, Cuba, Japón, Centro y Norte América; franqueo simple hasta las 8 a. m. y con alcance hasta las 7 p. m.

Marzo 31: vapor holandés Frisia, llevará correspondencia para Brasil y todos los países de Europa; alcance en el puerto hasta las 2 p. m.

Vapores con correspondencia a llegar

Marzo 27: vapor inglés Verdi, distribuirá correspondencia de Norte América y Brasil hasta el 4 de marzo.

Marzo 28: vapor holandés Frisia, distribuirá correspondencia de Europa y Brasil hasta el 8 de marzo.

Marzo 28: vapor inglés Drina, distribuirá correspondencia de Europa y Brasil hasta el 7 de marzo.

Dique seco

Después de pintar los fondos, salió hoy del dique seco el vapor inglés Rocío.

Prácticos de turno para los vapores de salida

Del puerto: 29 Eugenio Maggi, 31 Pedro Bulle, 32 Rosario D'Antoni, 33 Salvador D'Antoni, 34 Jorge Bakmaz, 35 Miguel Siludaski, 36 Miguel Sefgrovich, 37 Melchor Dominkovich, 39 Salvador Fresone.

De los ríos de la Plata, Paraná y Uruguay: 9 Pedro Larzone, 10 Esteban Carmiglia, 11 Manuel Formento, 12 Juan Ramognino, 13 Victorio Coloma, 14 Teodoro Lawrow, 15 Esteban Pensa.

Manifiestos

El vapor español Reina Victoria Eugenia, llegado procedente de Barcelona y escalas, trae la siguiente carga para esta plaza:

De Barcelona: 100 cajones agua Carabaña para la Droguería Americano; 60 cajones almendras para M. Compte y Cía.; 15 cajones naipes para B. Damie; 24 fardos cartón para Sucesión F. Girbau; 550 tablones y piezas madera en bruto para Ramón C. Birons; 39 cajones cápsulas y 21 balas corchos para Q. M. y Arande; 47 cajones accesorios acumuladores eléctricos para Luis Camartino; 70 fardos paños algodón para Banco de Barcelona; 41 fardos sogas de esparto y 10 cajones licores para V. Lencioni, 39 cajones papel escribir para Ramón Esteve; 290 rollos tejidos alambre a la orden; 51 cajones pasta tomate para L. Anbity y Cía.; 11 cajones marcos madera para M. Maristany, 42 fardos trapos algodón para G. Llauró y Cía.; 13 cajones pelo de conejo a la orden; 305 cajones conservas vegetales para R. Fene y Hermanos; 40 cajones papel fumar para Compañía General de Fósforos; 100 barricas ocre, 485 rollos tejidos alambre, 44 cajones hilo de cáñamo y 25 cajones ferretería para Forn Hermanos; 111 cajones papel fumar para varios; 55 tarros minio, 20 fardos trapos para pisos para M. Montemayor y Cía. 47 cajones papel fumar a la orden; 60 cajones pábilo algodón para la Compañía General de Fósforos; 20 barricas bisulfito para Pedro Fontana; 232 paquetes revistas y periódicos para Ortigosa y Cía.; 550 barricas cemento para Ramón C. Olivión; 253 cajones punta de París a la orden; 365 cajones hilo y tejidos lana y algodón; 600 cascos vino, 300 cajones sardinas, 87 cajones libros, 110 barriles, 116 bócoyes y 8.746 cajones aceite, 740 bultos varios para varios.

De Málaga: 416 barras plomo, 109 cajones aguardiente, 200 cajones higo en latas, 50 cajones pescado en conserva, 11 cajones aceite y 14 bultos varios para varios.

De Cádiz: 1.000 cajones Jerez Quina, 77 cascos vino, 591 cajones vino, 148 paquetes revistas, 50 barriles clarificante vino, 35 sacos pimentón, 42 cajones muebles y 806 bultos varios para varios.

De Valencia: 1.000 sacos arroz para J. L. Sanchis.

De Sevilla: 1.456 cajones y barriles aceitunas; 1.679 cajones y barriles aceite, 45 cajones jabón, 50 sacos lentejas para varios.

De Villagarcía: 100 barriles sardinas saladas para Bossio y Camuyrano.

De Vigo: 85 cajones calamares, 125 cajones pescado y 1.468 cajones sardinas para varios.

De Bilbao: 835 fardos trenzas y plantillas yute, 30 fardos lona y 180 bultos varios para varios.

ESPECTACULOS

TEATROS

COLON. — PLAZA LIBERTAD. — CONCESIONARIOS: F. Da Rosa y W. Mocchi. Temporada oficial de 1916. Empresa Da Rosa-Mocchi y Cía. Gran compañía lírica con el concurso de los distinguidos compositores, maestros Camilo Saint Säens, André Messager, Víctor Charpentier, Enrique Granados, Javier Leroux, Pascual De Rogatis. Director Comm. Gino Marinuzzi. Regiseur, Cav. Vitorio Mingardi Elenco artístico: Sopranos: Rosina Storchio, Adelina Agostinelli, Mercedes Capsir, Vallin Pardo, Juliette Stora, Rosa Raisa mezzo-sopranos: Jacqueline Royer, Elvira Casazza, Emma Barsanti, Inés Canazzi; tenores: Giovanni Martinelli, Edoardo Di Giovanni, León Saffite, Tito Schipa, Aureliano Pertile; barítonos: Tita Ruffo, Giuseppe Danise, Amedeo Betazoni, Armando Grabbe; bajos, Gaudio Mansueto, Masini Pieralli, J. Jounet; primeras bailarinas: Inés Alba, Elena Battagi. Repertorio: Estrenos: "Goyescas", de Granados; "Beatrice", de Messager; "Prince Igor", de Boradine; "Cadeau de Noel", de Leroux; "La Batalla de Legnano", de Verdi; "Huemac", de Rogatis; "Sanson y Dalila", de Saint Säens; "Louise", de Charpentier; "Beatitudes" (oratorio), de Frank; y "Tanhauser", "Ugonotti", "Amleto", "Aida", "Traviata", "Rigoletto", "Ballo in Maschera", "Sonámbula", "Andrea Chenier", "Segreto di Susana", "Manón", "Fausto", "Carmen", "Barbero de Sevilla", "Faltasff", "Maestros Cantores", "Cavallere della Rossa", etc.

Queda abierto el abono a 50 funciones dividido en dos turnos de 25 cada uno y cinco conciertos sinfónicos a los siguientes precios: Palcos bajos y balcón con cuatro entradas 4700 $; palcos altos con 4 entradas, 2925; id. cazuela, 1525; id. galería 630; id. baignoires 1900; tertulia de platea, 440 $; cazuela primera fila, 210; otras filas 165; tertulia alta primera fila, 185 $; otras filas, 135 $; galería alta 85 $.

Abono a 12 matinés domingos y festivos: Palcos bajos y balcón, sin entradas 575 $; altos, 340 $; cazuela, 270 $; galería, 100 $; platea, 118 $; cazuela primera y segunda filas, 66 $; tercera fila, 55 $; tertulia alta primera fila, 55 $; otras filas, 47 $; galería numerada, 35 $.

Nota.—Los señores abonados a la anterior temporada tienen derecho a sus localidades hasta el 25 del corriente mes.

OPERA. — CORRIENTES 860. — TOURNÉE TORtola Valencia. — Debuto el 8 de abril.

COLISEO. — CHARCAS 1109. — TOURNEE EN Sud América y despedida de la artista mundial Pastora Imperio, en la que figura la pareja de bailes españoles Falco y Morita. — Compañía española de operetas, zarzuelas y comedias, dirigida por el primer actor Elías Herrero. — Maestro director y concertadores: José Suñé Tomás y Rafael Ortega. — Hoy: función de moda: BOHEMIOS, EL METODO GORRITZ. Couplets y bailes por Pastora Imperio. — Platea, 2.50 $.

ODEON. — ESMERALDA 367. — TEMPORADA DE 1916 — Compañía dramática de María Guerrero y Fernando Díaz de Mendoza y compañía francesa de Lucien Guitry. — En la fecha queda abierto el abono en la secretaría del teatro en la forma siguiente: Abono a 42 funciones de moda: Palcos bajos y balcón, sin entrada, 2775 $; palcos altos, sin entrada 900 $; tertulia de platea con entrada, 430 $; tertulia alta, primera fila, con entrada, 215 $. Abono a 14 matinés en domingos y días festivos: Palcos bajos y balcón, sin entrada, 340 $; palcos altos, sin entrada, 160 $; tertulia de platea con entrada, 70 $; tertulia alta, primera fila, con entrada, 45 $.

POLITEAMA ARGENTINO. — CORRIENTES 860.— Compañía lírica italiana. — Maestro concertador y director de orquesta, Cav. Antonio Marranti. — El sábado 25, debuto de la compañía con la ópera en cuatro actos: AIDA. — Platea, 2 $.

SAN MARTIN. — ESMERALDA 257. — COMPAÑIA argentina de ópera italiana. — Dirección artística: Cav. Uff. Pietro Cesari. — Maestros directores y concertadores de orquesta: Cav. Armando Gallaini y D. Francisco Rando. — Hoy, la ópera del maestro Massenet: MANON. — Platea, 2.50 $.

COMEDIA. — C. PELLEGRINI 243. — COMPAÑIA de zarzuela dirigida por Miguel Lamas. — Hoy función extraordinaria en honor y beneficio del barítono José Cortes. — A las 6 p. m.: LA VIEJECITA, couplets por María Tubau y bailes por La Malagueñita. — A las 8.45: EL MAPA DE EUROPA, estreno AIRES ESPAÑOLES, canciones andaluzas por La Malagueñita y couplets por María Tubau, LA CASA DE QUIROS y bailes por La Malagueñita. — Platea, 1 $ por sección.

Mañana debuto del primer actor Félix Mesa. El lunes debuto de la tiple Lola Membrives y del barítono Juan Reforzo.

ARGENTINO. — BARTOLOME MITRE 1440. — Compañía argentina de comedias Pablo Podestá-Florencio Parravicini. Primera actriz de carácter, Orfilia Rico. — Dirección artística a cargo de Julio Sánchez Gardell. — El martes 4 de abril, debuto de la compañía.

APOLO. — CORRIENTES 1386. — EMPRESA, S. Giovannetti. — Compañía argentina de comedias bajo la dirección de Joaquín de Vedia: Primera actriz Camila Quiroga. Primer actor cómico Roberto Casaux. Primer actor Salvador Rosich. Primer actor de carácter Arsenio Mary. — Hoy: SI ELLA QUIERE... EL DISTINGUIDO CIUDADANO. En los entreactos números de concierto por el violinista Aldo Tonini. — Platea, 2 $.

NACIONAL. — CORRIENTES 960. — PRIMERA compañía nacional de zarzuelas, sainetes y revistas Vittone-Pomar. — Director artístico, Ulises Favaro. — Maestro concertador y director, José Carrillero. — Hoy: EL CABURE, LA HERENCIA DE DIOGENES, LA QUINTA DE LOS REYES, BUENOS AIRES (Q. E. P. D.) — Platea, 1 $ por sección.

MARCONI. — RIVADAVIA 2330. — COMPAÑIA española de operetas y zarzuelas Aida Arce. — Maestros directores: Samuel Arce y Carlos Pibernat. — Hoy, la opereta en tres actos: EL CONDE DE LUXEMBURGO.—Platea, 1.50 $.

AVENIDA. — AVENIDA DE MAYO 1222. — COMpañía española de zarzuela. — Director artístico, Luis Navarro Sola. — Hoy, debuto de la tiple Julia Velasco: EL DUO DE LA AFRICANA, BOHEMIOS, MOLINOS DE VIENTO. — Platea, 2 $.

NUEVO. — CORRIENTES 1540. — COMPAÑIA NAcional de comedias y zarzuelas Enrique Arellano. — Director artístico, Alberto Novión. — Maestros directores y concertadores: Arturo de Bassi y Antonio Podestá. — Hoy, debuto de la compañía. Estrenos: UNA PRESENTACION, LAS CHICAS DE CARRERA, YANKEES y CRIOLLOS. — Platea 2 $.

MAYO. — AVENIDA DE MAYO Y LIMA. — COMpañía de variedades. Espectáculo por secciones especial para familias. — Hoy función en honor y beneficio del maquinista del teatro R. Caballito, J. Obaresse. Tomando parte Enrique Muiño, Teresita Zazá, La Circasiana, La Perlita y otros artistas.

MODERNO. — RIVADAVIA Y PARANA. — COMpañía dramática española Clotilde Chico. — Primer actor y director: Norberto Chico de la Peña.— Próximamente inauguración de la temporada.

BUENOS AIRES. — CANGALLO 1043. — COMPAñía Angelina Pagano. — Hoy: MARIA BLANCA, EL VUELO NUPCIAL. En los entreactos números de concierto por el violinista Miramonte. — Platea, 2 pesos.

BATTAGLIA — (ANTES NACIONAL NORTE). — Santa Fe 1870. — Compañía israelita de operetas, dramas y comedias: Blum y Gutentag. — El sábado: LA HEBREA. — Platea, 1 $.

VARIEDADES. — PLAZA CONSTITUCION. — Compañía criolla de atracciones y variedades Reynaldi-Bezecito. — Hoy: Variado programa y las obras EL MALEVO Y LA CUARTELERA. — Platea, 1 $.

VARIEDADES Y CIRCOS

CASINO. — MAIPU 336. — COMPAÑIA DE VAriedades y atracciones. — Hoy: Variado programa. Debuto de Los Floramyes, bailarinas. — Entrada general, 1 $.

ROYAL THEATRE. — CORRIENTES 839. — GRAN compañía nacional de revista y operetas. — Hoy: LO CAGODIYO POSITIVE, AL RAMO DE AZAHAR, LAS COSTUMBRES DE NERON. — Platea, 1 $.

PARQUE JAPONES. — CALLAO Y PASEO DE Julio. — Diversiones al aire libre. Teatro Romano. Atracciones mecánicas, Ferrocarril escénico, El Bobby, Water-Chute, Las Olas, Rueda gigante, Canal misterioso, Aeroplano, Exhibición de indios, Los Himalayas, Bandas de música. Domingos y días feriados, tarde y noche, fuegos artificiales. — Entrada días hábiles, tarde, una persona mayor con cuatro niños, 1 $. — Noche y domingos, tarde 1 $. Niños 0.30 $.

CIRCO ANSELMI. — CABILDO 2500, ESQUINA Monroe (Belgrano). — Compañía ecuestre, acrobática y de obras nacionales: Anselmi-Erramouspe.— Hoy: Variado programa, Las obras JOSE RAMIREZ y EL TRIUNFO DE LOS GAUCHOS. — Platea, 1 $.

SKATING RINK L'AIGLON — FLORIDA 146. — Patinaje sobre ruedas. Tres secciones diarias mañana, tarde y noche. Gran banda Sesso.

FRONTON BUENOS AIRES. — CORDOBA 1130. — Mañana a las 9.15 p. m., dos partidos de pelota a cesta. El domingo, último partido del match-desafío entre los hermanos Erdoza contra Claudio, Martín y Ermúa.

CINEMATOGRAFOS

PALACE THEATRE. — CORRIENTES 757. — Hoy función tarde y noche: Quinta y sexta series de Paulina, La catástrofe cerca del faro.

SELECT. — SUIPACHA 452. — HOY FUNCIO tarde y noche: Noche blanca, Los novios de Panchita, La hija de la noche.

CINE OPERA. — CORRIENTES 848. — HOY FUNción tarde y noche: Variado programa con estrenos.

SPLENDID THEATRE. — SANTA FE 1848. — HOY función tarde y noche: Las dos heridas, Nuestra Señora de París, Casamiento de Margarita.

LAVALLE. — LAVALLE 921. — HOY FUNCION tarde y noche: El enmascarado.

ELECTRIC PALACE. — LAVALLE 836. — HOY función tarde y noche: Las aventuras de Paulina.

PETIT PALACE. — LIBERTAD 976. — HOY FUNción: Quinta y sexta series de Paulina, La catástrofe cerca del faro.

SMART PALACE. — CORRIENTES 1279-1283. — Hoy función tarde y noche: L'América en 18 partes, por Roberto Casaux.

CRYSTAL PALACE. — CORRIENTES 1550. — HOY función tarde y noche: El dossier número 7. — El domingo: Romanticismo.

BRILLANT PALACE. — SARMIENTO 1755. — TOdos los días variados estrenos, de gran actualidad.

CINE NUEVO. — CANGALLO Y C. PELLEGRINI.— Hoy: Variado programa con grandes funciones y estrenos.

PROFESIONALES

MEDICOS

ANALISIS — LABORATORIOS y FARMACIA
Abierto Día y Noche
SUIPACHA 477
U. T. 818, Libertad DOCTORES NELSON

Dr. A. F. CELESIA
Cirugía y enfermedades de señoras. De 2 a 4 p. m. — Bartolomé Mitre 1791.

DOCTOR PICCININI
Especialista en enfermedades secretas; gastro intestinales y piel. — Consultas de 11 a 12 a. m. y de 4 a 6 p. m. Consultas 5 pesos, aplicaciones del 914, 20 $. — Corrientes 1211. 196 v Abril 18.

DOCTOR W. E. ESCUDERO
Señoras, niños y partos. Lunes y viernes, de 4 a 6 p. m. — Arenales 1592. — U. Telef. 238, Juncal.

DOCTOR A. C. REBUFFO
Enfermos de los ojos
Consultas de 10 a 11 y 2 a 6 p. m.
Bmé. MITRE 1038 per.

Dr. MAMERTO ACUÑA
Profesor de la Facultad de Medicina. Enfermedades de niños. Consultorio de 2 a 4 p. m. MAIPU 817. 208 v. Julio 22.

DOCTOR ELIZALDE
Especialista en vías urinarias, jefe de clínica del servicio de las enfermedades del riñón, próstata, vejiga, etc., en el hospital San Roque. Consultas de 2 a 6. MAIPU 815. 209 v. 22 Abril.

DOCTOR A. NOCETI
Enfermedades de los ojos y prescripción de anteojos. De 1 a 6 p. m.
MAIPU 535. per.

DOCTOR MARTIN M. TORINO
Médico cirujano. Enfermedades crónicas e internas. Ha trasladado su consultorio a ARENALES 1640. Consultas de 1 a 3. 212 v. Julio 24.

DOCTOR E. G. FIGUEROA
Afecciones intestinales, estómago y abdominales, tratamiento especial de las hemorroides. — Santa Fe 1273. De 4 a 6 de la tarde.

Doctor CASTAÑEDA
Garganta, nariz y oído. Jefe de clínica de la especialidad en el Hospital Durand. — Esmeralda 821.— Consultas de 4 a 6. 336 v. 31 Mayo.

Dr. GENARO SISTO
Profesor Sup. de Clínica Infantil de la Facultad de Medicina. — Jefe del servicio de niños del Hospital Alvear. Ex jefe del servicio de niños del Hospital Italiano. — Horas de consultas: de 2 a 4 p. m. U. T. 3283 (Juncal). — Calle Talcahuano 1042. 452 v. 15 Junio.

Dr. CARLOS DOMINGUEZ
Médico del Hospital Rivadavia. Enfermedades Internas. Esmeralda 1060. Consultas de 2 a 4. 2328 Juncal. 484 v. Abril 20.

ABOGADOS

Dr. FRANCISCO BEIRO
TALCAHUANO 287 U. T. 796. Libertad.

DOCTOR VICENTE C. GALLO
Estudio: Avenida de Mayo 1411.
U. T. 665 (Libertad)

DOCTOR FERNANDO SAGUIER
Estudio: Florida 440.
U. T. 6087 (Avenida)

DOCTOR TOMAS DE VEYGA
Estudio: Sarmiento 643, U. T. 6060 (Aven.)
La Plata, calle 7 N.o 791. U. T. 377, La Plata

DOCTOR LEOPOLDO MELO
Estudio: Bmé. Mitre 311
U. T. 1913 (Avenida) y 1866 (Juncal)

Dr. TOMAS A. LE BRETON
Estudio: Bmé. Mitre 343

Dr. ERNESTO CORVALAN
Estudio: Avenida de Mayo 981
U. T. 3900 (Libertad)

DOCTOR JULIO A. ROJAS
Estudio: Uruguay 546, Dpto. 2.
U. T. 1955, (Libertad)

Estudio de los Dres.
CELESIA Y SILVA
Tucumán 900, U. T. 1465 (Libertad)

DOCTOR LUIS J. ROCCA
Anchorena 626.—U. T. 841 (Mitre)

DOCTOR ELEODORO LOBOS
Estudio: Maipú 462
U. T. 22 (Avenida) y 3710 (Avenida)

Doctor Leonardo Pereyra Iraola
Estudio: Florida 880, U. T. (Av.)
Esmeralda 1212, U. T. 1521 (Juncal)

DOCTOR VICTOR M. MOLINA
Estudio: Avenida de Mayo 605
U. T. 4954 (Avenida)

Dr. DOMINGO E. SALABERRY
Defensa 188

Doctor Andrés Ferreyra
Estudio: Lavalle 1378
Unión Telefónica 4240 (Libertad)

DOCTOR RAUL MANRIQUE
Estudio: Sarmiento 2229
U. T. 6197 (Avenida) y 357 (Mitre)

DOCTOR JOSE M. GIUFFRA
Estudio: Talcahuano 446

DOCTOR PEDRO A. FOX
Estudio: B. Mitre 754

DOCTOR CARLOS F. MELO
Atiende personalmente su estudio de abogado
URUGUAY 546 U. T. 3784 (Lib.)

DOCTOR M. ALVAREZ COMAS
Abogado
U. T. 3554, Avenida Sarmiento 413

DOCTOR HIPOLITO LEYS
Estudio: Lavalle 930, U. T. 3608 (Lib.)

REMATES

CASARES Hnos. & DIEHL

12.000 VACUNOS EN CHARLONE, F. C. al Pacífico.

En nuestro cuarto remate especial de haciendas que celebraremos en las instalaciones de nuestro representante señor José M. Blanco, en Charlone, F. C. P. (ramal de Rufino a Buchardo) y para el que tenemos consignados hasta la fecha 12.000 vacunos alta mestización Durham, incluso lotes de 500 a 1000 novillos sola marca de reputados establecimientos.

El jueves 30 de marzo, a la 1 p. m.

Por consignaciones y pedidos de local, dirigirse a nuestros escritorios, Sarmiento 357, o a nuestro representante en Charlone. Oportunamente detalles completos. — Casares Hnos. y Diehl 395—v. mar. 29

Guillermo Gowland y Cia.

JUDICIAL. — TIENDA Y ROPERIA. — Existencias del negocio, situado en la calle Lima 1887.

Por orden del señor juez de comercio, Dr. Eduardo M. Naón, secretaría del doctor D. González Gowland y perteneciente a la quiebra de don Gabino Yacavone.

El lunes 3 de abril, a las 2.30 p. m., se rematará la más alta postura, lo siguiente: camisetas de lana, bramante, colchas de lana, ponchos id., de vicuña, mantas, echarpes, uso doméstico, toallas, fundas, delantales, sábanas, bombachas, trajes completos para hombres y niños, sacos, pantalones, sobretodos, pañoletas, camisas, chambergos, corbatas, botines y zapatos para hombre y señora, cuellos, gorras, boinas, pañuelos de seda, botas, blusas, acordeones, fajas, paraguas, banderas, géneros, etc. Mostradores y armazones. Seña, 20 por ciento. Comisión, 10 por ciento.— Guillermo Gowland y Cía. 492-v- a. 1

GARBAGNATI y MEREGA

JUDICIAL. — EN FLORES. CASA AVENIDA San Pedrito 448, entre Directorio y Tandil. situación inmejorable por su proximidad a la Avenida Rivadavia, con tranvía en combinación con el subterráneo y a un paso de la plaza de Flores. Su terreno mide 8.66 mts. de frente al Oeste por 43.30 mts. de fondo, superficie 375 m. c. igual a 509 v. c.

Su buen edificio se compone de cuatro habitaciones, baño, cocina, w. c., pileta de lavar, galería, tirantería de hierro, pisos de pinotea, patios de mosaicos, jardín, aguas corrientes, gas, calle adoquinada.

Tasación, $ 10.155. Base, las dos terceras partes $ 6.770 m|n.

El domingo 9 de abril, a las 4 de la tarde, en la misma propiedad, procederemos a la venta en remate por disposición del señor juez de comercio de la capital, doctor Martín y Herrera y como perteneciente al juicio seguido por don Valentín Tobal contra don Hipólito Longuet por cobro ejecutivo de pesos, que se tramita por la secretaría del autorizante. Exigiremos en el acto del remate el 8 o|o como seña y el 2 o|o de nuestra comisión a cargo del comprador. Mayores informes en la secretaría actuaria, Palacio de Justicia, o en nuestra oficina Florida 271. U. Telef. 4955, Avenida.—Garbagnati y Mérega.

487-v abril 8.

OSCAMOU y Cía.

JUDICIAL. — EL DOMINGO 9 DE ABRIL, a las 4 p. m., venderemos por orden del señor juez doctor Juan C. Lagos, secretaría doctor Beretervide, en el juicio Enrique Rutemberg contra Hugo Achterman.

Casa moderna, estilo chalet, de 8.66 mts. por 27.71 mts. ubicada en la zona norte de Flores, calle Bolivia 361 (adoquinado), entre San Eduardo y Avellaneda, compuesta de bajos: hall, sala, comedor con mampara de cristales, cocina con económica, despensa y galería, vidrios ingleses. Altos: tres dormitorios, baño con instalaciones completo, pieza de servicio y terraza. Construcción de primer orden, puertas de cedro, cielorraso de yeso, aguas corrientes, cloacas, etc., etc.

Tasación: $ 30.600 c|l.

Base: 2|3 partes, $ 20.000 c|l.

Seña 8 o|o. Comisión 2 o|o Más datos a nuestro escritorio, calle Piedras 252.

488-v abril 8.

MAÑANA
A LAS 4 P. M.
Tienda y Zapatería
PACHECO y RECIO
CORRIENTES 531
lun. y viern.

Banco Hipotecario Nacional

CAPITAL

FINCA. — CALLE GALLO N.o 1896, ESQUINA Berutti, números 3002-24. Número hipotecario 33.314, serie L.

El Banco Hipotecario Nacional rematará en su local, el **VIERNES 7 DE ABRIL DE 1916, A LAS 2.30 P. M.,** una finca ubicada en la calle Gallo número 1896, esquina Berutti números 3002-24 (antes 602 y 622). Edificio compuesto de amplio salón para negocio, cinco habitaciones, vestíbulo, baño, cuarto de vestir, cocina, dos w. c., y en altos dos piezas de servicio. Terreno, mide 13 metros 942 milímetros de frente al S.E., sobre la calle Gallo, 26.43 metros de fondo en el lado N.E., sobre la calle Berutti, 26 metros 135 milímetros en el costado S.O y 9.50 metros en el N.O., o lo más o menos que resulte.

BASE DE VENTA: $ 25.000

El comprador continuará haciendo el servicio de la hipoteca originaria de $ 24.000 que reconoce la propiedad, reducida hoy a $ 21.949 con 641 milésimos y abonará en dinero el exceso sobre esta suma hasta el precio de compra. Los títulos pueden ser examinados en la oficina del Banco antes del remate. Verificado éste, no habrá lugar a reclamo. Seña, 5 o|o. Comisión, 1 o|o., en dinero efectivo. Este remate se efectúa con sujeción a lo dispuesto en las leyes vigentes números 8172 y 9155. Por informes ocurrir al Banco Hipotecario Nacional.

Aviso iniciado en LA EPOCA, el 22 de marzo de 1916. 486v7Ab.

SUCURSAL LA PLATA

10 CHACRAS EN EL PARTIDO DE TRES Arroyos, con superficie en conjunto de 612 hectáreas, 49 áreas y 71 centiáreas. Préstamo No. Ho. 26|121, serie C. H. A., 6 o|o, de $ 25.000. El Banco Hipotecario Nacional rematará en el local de su sucursal en la ciudad de La Plata, establecida en la calle 51 No. 529, el día **LUNES DIEZ DE ABRIL DE MIL NOVECIENTOS DIEZ Y SEIS, A LAS TRES DE LA TARDE,** 10 chacras en el partido de Tres Arroyos, jurisdicción de la provincia de Buenos Aires, en el Centro Agrícola "Micaela Cascallares", señaladas con los números 373, 374, 375, 375 A, 376, 377, 378, 379, 380 y 381, compuestas en conjunto de una superficie total de 612 hectáreas, 48 áreas y 71 centiáreas; lindando: al S.O. y N.O., con el arroyo Quequén en medio, con los hermanos Cabrera hoy el señor Buron y la chacra No. 372; al N.E, con las chacras 372 y 372 A. del mismo señor Buron y con las chacras 370 y 371 de don Carlos Asti, y al S.E., con campo de don Manuel Fernández y don Juan Olaso.

BASE DE VENTA $ 34.000

El comprador continuará haciendo el servicio de la hipoteca originaria de $ 25.000 que reconoce la propiedad, reducida hoy a $ 23.047 con 776 milésimos, y abonará en dinero el exceso sobre esta suma hasta el precio de compra. Los títulos pueden ser examinados en la oficina del Banco antes del remate. Verificado éste, no habrá lugar a reclamo. Seña 5 o|o y comisión 1 o|o que serán exigidas en efectivo en el acto del remate, el que se efectúa con sujeción a lo dispuesto en las leyes vigentes números 8172 y 9155. Por informes ocurrir al Banco Hipotecario Nacional (25 de Mayo No. 245, capital federal) o a su sucursal en La Plata.

Aviso iniciado en LA EPOCA el 24 de marzo de 1916. 503-v 8 abril

SUCURSAL ROSARIO

CASAS EN LA CIUDAD DE ROSARIO — Préstamo hipotecario número 167|5101, serie C. H, A. 6 o|o. de $ 70.000.

El Banco Hipotecario Nacional rematará en el local de su sucursal en la ciudad de Rosario, establecida en la calle Córdoba número 1648, el día **MARTES ONCE DE ABRIL DE MIL NOVECIENTOS DIEZ Y SEIS, A LAS DOS DE LA TARDE,** una finca ubicada en el ángulo S.O., que forman las calles General Urquiza y Bajada Sargento Cabral, de la ciudad de Rosario y se compone de una superficie total de 1.691 metros 42 decímetros cuadrados, con lo edificado constante de 3 casas, a saber: 1.a, por General Urquiza, compuesta de cuatro habitaciones y demás dependencias para familia; 2.a, esquina Bajada Sargento Cabral y calle General Urquiza, compuesta de salón para negocio, dos piezas y dependencias; 3.a, por Bajada Sargento Cabral, casa de bajos y altos, compuesta la planta baja de tres salones a la calle y dos piezas interiores y la planta alta de ocho habitaciones y dependencias para familia. Sus límites son: al N. y N. E., con la calle General Urquiza; al sur, con terreno que fué de don Pascual Rosas; al este, con la Bajada Sargento Cabral y al oeste, con don Marcelino Freyre y sucesores de Canals.

BASE DE VENTA: $ 86.000

El comprador continuará haciendo el servicio de la hipoteca originaria de $ 70.000 que reconoce la propiedad, reducida hoy a $ 67.987 con 642 milésimos y abonará en dinero el exceso sobre esta suma hasta el precio de compra. Los títulos pueden ser examinados en la oficina del Banco antes del remate. Verificado éste, no habrá lugar a reclamo. Seña 5 o|o y comisión 1 o|o que serán exigidas en efectivo en el acto del remate, el que se efectúa con sujeción a lo dispuesto en las leyes vigentes números 8172 y 9155. Por informes ocurrir al Banco Hipotecario Nacional (25 de Mayo número 245, capital federal) o a su sucursal en Rosario y Santa Fe.

Aviso iniciado en LA EPOCA, el 24 de marzo de 1916. 504v19Ab.

SUCURSAL SALTA

CAMPO EN EL DEPARTAMENTO DE SAN Carlos, con una superficie de 751 hectáreas, 38 áreas, 30 centiáreas. Préstamo número H.o 261|16.490, serie H. de $ 23.000.

El Banco Hipotecario Nacional rematará en el local de su sucursal en la ciudad de Salta, establecida en la calle Alsina número 16 al 18, el día **VIERNES VEINTE Y CUATRO DE MARZO DE MIL NOVECIENTOS DIEZ Y SEIS, A LAS DOS DE LA TARDE,** una finca denominada Angastaco, ubicada en el departamento de San Carlos, jurisdicción de la provincia de Salta, con superficie de 751 hectáreas, 38 áreas y 30 centiáreas o lo más o menos que resulte dentro los linderos siguientes: al Norte el Río Angastaco; al Este con terrenos de doña Gregoria A. de López; al Sud con la obra del Estanque y herederos de don Juan de la Cruz Quipildor y al Oeste con propiedad de doña María A. de Rivero, terrenos de la Capilla y otros. La propiedad de que se trata contiene un establecimiento vinícola, con bodegas, lagares, depósitos y buena casa para familia. Contiene terrenos cultivados con alfalfares y ajies para maíz, trigo, cebada y otros cereales. Los viñedos frutales ocupan una superficie de 18 a 20 hectáreas aproximadamente y están sobre cuadrados de alambres. Los alfalfares tienen una extensión más o menos de 50 hectáreas divididos en ocho potreros. Posee agua propia para la irrigación de plantaciones y cultivos. El resto del terreno es de pastoreo. El Banco no se responsabiliza del estado de conservación en que se encuentran los adelantos que se indican y de la exactitud de los datos consignados.

BASE DE VENTA, $ 23.000

El comprador continuará haciendo el servicio de la hipoteca originaria de $ 23.000 que reconoce la propiedad, reducida hoy a pesos 16.406 con 532 milésimos y abonará en dinero el exceso sobre esta suma hasta el precio de compra. Los títulos pueden ser examinados en la oficina del Banco antes del remate. Verificado éste, no habrá lugar a reclamo. Seña 5 o|o y comisión 1 o|o que serán exigidas en efectivo en el acto del remate, el que se efectúa con sujeción a lo dispuesto en las leyes vigentes números 8172 y 9155. Por informes, ocurrir al Banco Hipotecario Nacional (25 de Mayo número 245, capital federal) o a su sucursal en Salta.

Aviso iniciado en LA EPOCA el 6 de marzo de 1916. 396.v. 24 m.

EDICTOS JUDICIALES

Por disposición del señor juez de paz de este partido, don Antonio Gallo, se cita y emplaza, por el término de treinta días a contar desde la primera publicación del presente, a todos los que como herederos o acreedores se consideren con derecho a los bienes quedados por fallecimiento de don FERMIN IREREGUI, a fin de que durante dicho término y bajo apercibimiento de lo que hubiere lugar por derecho, comparezcan ante este juzgado a deducir en forma sus acciones; Adolfo Alsina, Marzo 14 de 1916. — Carlos Cané, secretario. 454 v. Abril 1[illegible]

El señor juez en lo civil de la Capital de la República, doctor Gerónimo Balirino, ha dispuesto se llame y emplace, por el término de treinta días, contados desde la primera publicación del presente, a todos los que se consideren con derecho a los bienes dejados por doña ENRIQUETA MARZULLO o ENRIQUETA CASALE DE MARZULLO, ya sean herederos o acreedores, para que dentro de dicho término comparezcan a deducir sus acciones por ante su juzgado y secretaría del que suscribe, bajo apercibimiento de lo que hubiere lugar por derecho.

Buenos Aires, marzo 2 de 1916. — M. C. Pizarro, secretario. 42[illegible] v. 15 Abril.

Por disposición del señor juez de comercio de la Capital Federal, doctor Tristán M. Avellaneda, se cita, llama y emplaza al señor EDUARDO GRONDONA, para que dentro del término de quince días comparezca al juzgado a reconocer las firmas que suscriben con su nombre unos pagarés presentados por el Banco Español del Río de la Plata, y a estar a derecho en dicho juicio, bajo apercibimiento de dárselas por reconocidas y de nombrarle al señor Defensor de Ausentes para que lo represente en el juicio.

Buenos Aires, febrero 23 de 1916. — Arturo Navarro. v. 25 Marzo.

El señor juez de 1.a instancia en lo civil de la Capital de la República, doctor don Jerónimo Balarino, ha dispuesto se cite, llame y emplace por el término de treinta días contados desde la primera publicación del presente, a todos los que se consideren con derecho a los bienes dejados por don RICARDO PEYRO, ya sean como herederos o acreedores, para que dentro de dicho término comparezcan a deducir sus acciones en forma por ante su juzgado y secretaría del que suscribe, bajo apercibimiento de lo que hubiere lugar por derecho.

Buenos Aires, marzo 15 de 1916. — Horacio H. Dobranich, secretario. 465 v. Abril 20.

El señor juez de 1.a instancia en lo civil de la Capital de la República, doctor don Roberto Repetto, ha dispuesto se cite, llame y emplace por el término de treinta días, contados desde la primera publicación del presente, a todos los que se consideren con derecho a los bienes dejados por don ANTONIO DEVOTO, ya sean como herederos o acreedores, para que dentro de dicho término comparezcan a deducir sus acciones en forma, por ante su juzgado y secretaría del que suscribe, bajo apercibimiento de lo que hubiere lugar por derecho.

Buenos Aires, 18 de Febrero de 1916. — R. A. S. Carlos Iramain, secretario. 417 v. 15 Abril.

El señor juez de 1.a instancia en lo civil de la Capital de la República, doctor don Jerónimo Balarino, ha dispuesto se cite, llame y emplace por el término de treinta días contados desde la primera publicación del presente, a todos los que se consideren con derecho a los bienes dejados por doña MARGARITA CAVANAGH DE CUNNINGHAM, ya sean como herederos o acreedores, para que dentro de dicho término comparezcan a deducir sus acciones en forma por ante su juzgado y secretaría del que suscribe, bajo apercibimiento de lo que hubiere lugar por derecho.

Buenos Aires, marzo 13 de 1916. — Horacio H. Dobranich. 461 v. 22 Abril.

El señor juez en lo civil de la Capital de la República doctor don Jerónimo Balarino, ha dispuesto se llame y emplace, por el término de treinta días, contados desde la primera publicación del presente, a todos los que se consideren con derecho a los bienes dejados por don LUIS ANSELMI, ya sean herederos o acreedores, para que dentro de dicho término comparezcan a deducir sus acciones por ante su juzgado y secretaría del que suscribe, bajo apercibimiento de lo que hubiere lugar por derecho.

Buenos Aires, marzo 17 de 1916. — M. C. Pizarro, secretario. 469 v. Abril 24.

Por disposición del señor juez de comercio doctor Eduardo M. Naón, se hace saber a los acreedores del concurso de LUIS RESIO que se ha fijado el día 30 de Marzo a las 2 p. m. para regular los honorarios de la sindicatura.

Buenos Aires, Marzo 10 de 1916. — J. Arturo Aguilar. 499 v. Marzo 27.

El señor juez de 1.a instancia en lo civil de la Capital de la República, doctor don Jerónimo Balarino, ha dispuesto se cite, llame y emplace por el término de treinta días contados desde la primera publicación del presente, a todos los que se consideren con derecho a los bienes dejados por don EULOGIO LAMBRUSCHINI, ya sean como herederos o acreedores, para que dentro de dicho término comparezcan a deducir sus acciones en forma por ante su juzgado y secretaría del que suscribe, bajo apercibimiento de lo que hubiere lugar por derecho.

Buenos Aires, marzo 15 de 1916. — Osvaldo Rocha. 483 v. 25 Abril.

Por disposición del señor juez de comercio de la Capital Federal, doctor Félix Martín y Herrera, se hace saber por medio del presente, y por el término de quince días a don Benjamín Armanini, que en el juicio que sigue don Alfonso Cal, por ante este juzgado, debe comparecer personalmente o por medio de apoderado a tomar la intervención que le corresponde, bajo apercibimiento de que si no comparece, se le dará intervención al señor Defensor de Ausentes.

Buenos Aires Marzo 15 de 1916. — Juan José Britos [illegible], secretario. 485 v. Abril 7.

Por disposición del señor juez de comercio de la Capital Federal, doctor Eduardo M. Naón, se hace saber por el término de cinco días a los acreedores de don FRANCISCO ZOLEZZI, que se ha designado la audiencia del día 24 de Marzo, a las 3 p. m. a efecto de que comparezcan a regular los honorarios del síndico.

Buenos Aires, marzo 16 de 1916. — J. Arturo Aguilar. 500 v. Marzo 29.

BANCOS

BANCO DE LA NACION ARGENTINA. — Fundado en 1891. — Casa central: Buenos Aires, Calle Rivadavia 363 al 399, Reconquista 15 al 39. — Capital, $ m|n. 128.000.000. Fondo de reserva, o|o, pesos 14.565.407.11

Sucursales y Agencias en la Capital: Belgrano, Cabildo 1900, esquina Sucre; Boca del Riachuelo, Almirante Brown 1101; Flores, Rivadavia 7000, esquina Pedernera, con Agencia en los Nuevos Mataderos, General Urquiza, Launess esquina Cullen. No. 1, Montes de Oca 1699, esquina California 1102, No. 2, Entre Ríos 1201, esquina San Juan 1802, No. 3, Corrientes 3299, esquina Gallo 401, No 4, Bernardo de Irigoyen 1000, esquina Carlos Calvo, No. 5, Rivadavia 2828, No. 6 Santa Fe 2125, No. 7, Caseros 2929, Parque Patricios, No. 8, Triunvirato 734, No. 9, Santa Fe 4562, No. 10 Boedo 885, No. 11, Aduana de la Capital, No. 12, Callao 76 al 84, Oficina de Cambio, en el Hotel de Inmigrantes, Dársena Norte, Oficina de Depósitos Judiciales en el Palacio de Justicia. — Tasa de interés.

El Banco abonará (Moneda legal solamente)

		Anual
Por depósitos en cuenta corriente		Sin interés
Id. id. a plazo fijo de 90 días, con o sin libreta	3	o|o
Id. id. id. a 180 días, con o sin libreta	4	o|o
Id. id. en Caja de Ahorros después de 60 días, hasta $ 5.000	4	o|o
Id. id. id. de Ahorros después de 60 días, desde $ 5.001 hasta $ 10.000	3	o|o

EL BANCO

Cobra		Anual
Por adelantos en cuenta corriente	8	o|o
Por descuentos de pagarés de comercio y letras de pago íntegro hasta 6 meses de plazo		Convencional
Por descuentos de letras con amortización	7	o|o

El Banco tiene establecidas Sucursales y Agentes en las principales ciudades y pueblos de la República.

El Banco de la Nación Argentina vende letras de cambio sobre Alemania, Austria, Hungría, Inglaterra, Francia, España, Italia, Suecia, Noruega, Rusia, Portugal, Finlandia, Bélgica, Holanda, Suiza, Turquía, Servia, Rumania, Grecia, Bulgaria, Asia, Africa, Oceanía, Estados Unidos de Norte América, Canadá, Chile, Bolivia, Brasil, y Repúblicas Oriental del Uruguay y Paraguay, etc., etc.

BANCO DE ITALIA Y RIO DE LA PLATA. — Casa central, Bmé. Mitre 431 al 448. — Sucursales: En la Capital: N.o 1, calle Corrientes esquina Pueyrredón; N.o 2, Avenida Montes de Oca número 2093; N.o 3, Paseo de Julio número 1258; N.o 4, Calle Moreno número 2300; N.o 5, Calle Rivadavia número 8409. En el interior: Rosario de Santa Fe, La Plata, Bahía Blanca, Paraná, Concordia, Gualeguaychú, Gualeguay, Uruguay, Victoria, La Paz, (E. R.) Resistencia (Chaco).

Agencias: Puerto Ing. White (B. Blanca), Ensenada (La Plata).

Capital realizado . . . . $ 10.000.000 c|o sellado
Fondo de reserva ordinario . 922.330 " "

DE ABONA

Por depósito en cuenta corr.	1	o|o	1	o|o
A plazo fijo de 30 días	2	o|o	2	o|o
Id. id. id. 60 días	3	o|o	3	o|o
Id. id. id. 90 días	4	o|o	4	o|o
Id. id. id. 180 días	4 ½	o|o	4 ½	o|o
A mayor plazo	Convencional			

El Banco expide cartas de crédito, vende giros y transferencias por cable y órdenes postales sobre todas las ciudades y pueblos de Italia, así como sobre Londres, París, Madrid, New-York, etc. etc. También sobre Brasil, Chile, Paraguay y República Oriental del Uruguay. Recibe remesas al cobro y emite giros sobre todas las sucursales del Banco de la Nación Argentina.

El Banco trata en general todas las operaciones bancarias.

Buenos Aires, 1.o de Diciembre de 1915. — Honorio Stoppani, Director Gerente.

CURSO GRATUITO DE TELEGRAFIA

En el local de la escuela Rioja 890 se dictan clases gratuitas de esta asignatura y en cuyo curso existen asientos vacantes. La enseñanza es para ambos sexos. Las clases funcionan los días lunes, miércoles y sábados, de 8 a 10 de la noche

SAGARDUA
Sidra Champagnisé
Pídase en todos las
Confiterías, Restaurants
Bars y Almacenes :: :: ::
IMPORTADORES:
MIGNAQUY & Cía.

AVISOS POPULARES

DIEZ CENTAVOS POR PUBLICACION

TRABAJOS PEDIDOS

AMA DE LLAVES NECESITASE, FRANCESA O italiana, para casa de persona sola. Cartas con referencias y condiciones a Casilla correo núm. 277. Rosario.

BUENAS COLOCACIONES OFRECE LA OFICINA de trabajo femenino, cocineras, mucamas, sirvientas, niñeras; Lima 1011.

COCINERA DE PROFESION Y OTROS QUEHACERES, con buenas referencias, se necesita; Callao 1647, 2.o piso, de 10 a 12. Sueldo 50 $.

COCINERA JOVEN, CON CAMA, PARA CORTA familia, tratar Callao 116, después de las 8 se necesita.

MUCAMA GENERAL SE NECESITA, DE 9 a 10 a. m., Pino 2237.

MUCAMA DE COMEDOR Y OTROS QUEHACERES, se necesita; Sarmiento 1156.

MUCAMA DE ADENTRO, CON MUY BUENAS RECOMENDACIONES de largo tiempo, sabiendo planchar y coser bien, se necesita. Avenida Quintana 325. Presentarse de 4 a 5 de la tarde.

MUCAMA JOVEN, QUE SEPA PLANCHAR, SE necesita con recomendaciones, Serrano 2357.

SIRVIENTA RECOMENDADA SE NECESITA PARA corta familia extranjera, Río Bamba 360.

SIRVIENTA QUE SEPA DE COCINA SE NECESITA con buenas referencias; Güemes 4059, Palermo.

SIRVIENTA SE NECESITA PARA CASA DE MATRIMONIO solo; Rodríguez Peña 635.

SIRVIENTA QUE ENTIENDA DE COCINA Y SEA trabajadora, se necesita; Venezuela 567.

TRABAJOS OFRECIDOS

AMA JOVEN SE OFRECE CON LECHE DE UN mes; Díaz Vélez 4.36.

AMA SE OFRECE CON BUENA LECHE, CALLE Lavalle 1436.

COCINERA DE PROFESION SE OFRECE JOVEN española, hace postres, amasa, heladora prolija y económica, formal, desea casa distinguida, sin cama, recomendada; Libertad 721.

COCINERO DE PROFESION, SE OFRECE PARA casa de familia, cocina a todo estilo, repostero, pastelero, con buenas recomendaciones. Libertad 1022.

COCINERA JOVEN, ARGENTINA, SE OFRECE con recomendación, sin cama, sabe amasar y hace postres; Tratar Callao 690 o Mansilla 344.

CORREDOR O COMISIONISTA CON MUY BUENAS relaciones en toda la provincia de Entre Ríos se ofrece, y da referencias de primer orden. Dirigirse por carta a Jorge Domínguez, Concepción del Uruguay, Entre Ríos. perm.

JOVEN SE OFRECE PARA CUALQUIER EMPLEO [illegible]

JOVEN DE [illegible] AÑOS, HABLANDO [illegible], sabiendo cocinar y apto para todo [illegible] se ofrece para casa particular [illegible] carta a Tacuarí 444 [illegible]

MUCAMA DE COMEDOR O DE ADENTRO, PERSONA seria y competente, con buenas recomendaciones, sueldo 45 a 50 $ se ofrece, Santa Fe 1991, J. M.

MUCAMO DE COMEDOR, FORMAL, SE OFRECE con frac y recomendaciones de familia distinguida, para casa seria, sabe planchar, por carta a Callao 1934.

SIRVIENTA SE OFRECE CON UNA NIÑA DE [illegible] años; Moreno 361.

SUPLENTA SE OFRECE PARA LA COCINA; BELGRANO 2434.

SE OFRECE MUCAMA ARGENTINA; CALLE DEL Carmen 742.

VENTAS VARIAS

SE VENDE UNA MAQUINA, DE CINE, MARCA Gaumont en buen estado, por datos en este diario.

FOTOGRAFOS Y AFICIONADOS, OBJETIVO GOERZ F. 6, 300 mil. Serie III, 24 x 30. Vendo a mitad de precio. Uruguay 160 I. Bardey. 4[illegible] v. Marzo [illegible]

ALQUILER DE CASAS

CASA BAJA SIN ALTOS, DE 4 o 5 HABITACIONES y demás comodidades en radio Parque [illegible] Plaza Italia para el centro necesito. [illegible] Administración de este diario. [illegible] Marzo [illegible]

PIEZA ALQUILASE PERSONAS MAYORES, LUZ eléctrica, baño, comodidades, Dpto. 3. Charcas 1532, $ 15.

PIEZAS LINDAS Y MUY BARATAS, UN HERMOSO salón con gran balcón 16 metros por 7 1|2 por 70 pesos se alquilan. Belgrano 426.

PIEZAS AMUEBLADAS CON PENSION COMPLETA. Comida a la española. Condimenta con a gusto de paladares delicados, por 70 pesos. Trato esmerado. Belgrano 426.

La Cerveza
QUILMES
es la mejor

LICITACIONES

DIRECCION GENERAL DE IRRIGACION

Llámase a licitación pública hasta el día [illegible] de Abril de 1916, a las 3 y 30 p. m. para la provisión de un puente metálico de 225 metros de longitud en 9 tramos. Las bases y condiciones de licitación y juego de planos se obtendrán en la Oficina de Compras de la Dirección General de Irrigación, calle Belgrano 124, 1er. piso.

Buenos Aires, Enero 4 de 1916. — Julio Malmann, secretario. 136 v. 3 Abril.

Intendencia Municipal de la Capital

CITACION

Encontrándose en el depósito del Cementerio del Norte los restos que a continuación se mencionan Juana P. de Santillán, fallecida el 17 de Julio de 1897; Carlos Sartori, fallecido el 30 de agosto de 1896; Manuel y Narciso Olavarría; Lucio y Guillermo Ares, fallecidos en Enero y Febrero de 1895; Federico Rosada, fallecido el 28 de Marzo de 1871; Oliver y Aurora Quiroga; María Rella; Eusebia Arce, fallecida el 27 de Julio de 1907; Lorenzo Farrulla, fallecido el 8 de Octubre de 1864; María Josefa Almeida de S. de Gómez, fallecida el 1o. de Julio de 1864; Eroa F. Castro, fallecida el 23 de Marzo de 1910; Aníbal V. de la Torre, fallecido el 17 de Octubre de 1881; y cinco cajones sin identificar, cítase a los deudos que se consideren con derecho a ellos para que dentro del plazo de 30 días comparezcan ante la administración del Cementerio del Norte para proceder a su retiro, pues en caso contrario la Dirección General de Cementerios queda facultada para ordenar su envío al osario general.—**El secretario.**

360 v. Marzo 31.

Intendencia Municipal de la Capital

Llámase a licitación pública para el día 24 del corriente a las 2.30 p. m., para la impresión del "Anuario Estadístico de la Ciudad de Buenos Aires", correspondiente al año 1915 de acuerdo con el pliego de condiciones, que puede consultarse en la oficina de licitaciones. Expediente 30.837-D-916. — Marzo 14 de 1916.—El secretario. 458v25M

OBRAS SANITARIAS DE LA NACION

Se llama a licitación para la provisión de (100.000) cien mil toneladas métricas de leña de quebracho colorado, campana, con destino a las maquinarias de la capital federal, de acuerdo en un todo con el pliego de condiciones que los interesados pueden consultar en la Dirección Técnica, Charcas 1840, todos los días hábiles, de 2 a 5 p. m.

Las propuestas deberán presentarse en la secretaría del Directorio de las Obras Sanitarias de la Nación, calle Charcas 1840 y serán abiertas el 17 de abril próximo, a las [illegible] p. m. en presencia de los interesados que concurran al acto. Buenos Aires, marzo 14 de 1916. — José L. Goñi, secretario.

465—v. mar. 29.

CONVOCATORIAS

MINISTERIO DEL INTERIOR

Convocatoria a elecciones

Buenos Aires, febrero 9 de 1916.

Atento a lo dispuesto por los artículos 21 y 23 de la Ley Elecciones Nacionales de febrero 13 de 1912 (N.o 8871).

EL PRESIDENTE DE LA REPUBLICA

Decreta:

Artículo 1.o Convócase al pueblo de la Capital Federal para el día domingo 2 de abril próximo, con el objeto de que proceda a la elección de cuarenta y cuatro electores de Presidente y Vicepresidente de la República, a la elección de once diputados al honorable Congreso de la Nación en reemplazo de los ciudadanos Marco [illegible] José L. Cantilo, Enrique Dickmann, Luis María Drago, Vicente C. Gallo, Juan B. Justo, Fernando Saguier, Delfor del Valle y Estanislao S. Zeballos, que terminan su mandato el [illegible] 30 de abril próximo, y de los ciudadanos Alfredo L. Palacios y Lauro Lagos que renunciaron y cuyos mandatos terminaban en la misma fecha.

Art. 2.o De conformidad con lo prescripto en los artículos 55 y 58 de la misma Ley, cada elector votará por [illegible] de Presidente y Vicepresidente de la República [illegible] mismo sobre las listas de los candidatos.

Art. 3.o Comuníquese, publíquese, dése al Registro Nacional y archívese. — PLAZA. — Miguel S. Ortiz.

300—v. ab 1.

BANCO CONSTRUCTOR [illegible] — Se convoca a Asamblea General Ordinaria [illegible] la siguiente

ORDEN DEL DIA

[illegible]

"AMERICA". — COMPAÑIA ARGENTINA DE SEGUROS. [illegible]

"PROVIDENCIA" — COMPAÑIA NACIONAL DE Seguros [illegible] 30 de Marzo próximo, a las 4 y 30 p. m. para considerar la siguiente

ORDEN DEL DIA

1.o Consideración de la Memoria y Balance del 1[illegible] ejercicio y aplicación de utilidades.

2.o Nombramiento de cinco directores por tres años.

3.o Nombramiento de síndico y síndico suplente por un año.

4.o Aprobación del acta a labrarse en la misma fecha.

Se les recomienda a los señores accionistas, la obligación que les impone el artículo 2[illegible] de los estatutos, de depositar sus acciones en la [illegible] tres días de anticipación a lo menos, a la fecha de la asamblea.

Buenos Aires, marzo 11 de 191[illegible] [illegible] Director-Administrador. 420 v. Marzo 2[illegible]

INFORMACIONES DE ÚLTIMA HORA

Servicio Telegráfico del Exterior

La acción naval

Hundimiento del "Konig"

Los rusos en el mar Negro

Actitud de los marinos holandese

Otras noticias

PARIS, marzo 24. — Telegrafían de El Havre que el vapor noruego Konig fué torpedeado en el canal de la Mancha sin previo aviso Toda su tripulación logró salvarse.

LONDRES, marzo 24. — Comunican de Bucarest que la flota rusa en el mar Negro se muestra muy activa.

Los submarinos rusos penetraron en los puertos de Varna y Bruges y destruyeron muchos buques mercantes.

Hace pocos días pasaron por las cercanías de Constanza tres acorazados y tres cruceros. Al cabo de algunas horas se encontraron con varios buques mercantes turcos y alemanes cargados de cereales. Dichos barcos fueron hundidos.

Una división naval rusa ha bombardeado a Trebisonda tres veces y a Sinope una. Los submarinos alemanes trataron sin éxito de atacar a los buques rusos.

LONDRES, marzo 24. — Anuncian de Amsterdam que los miembros de la Unión de Marineros Holandeses se niegan a embarcarse mientras exista el peligro de los submarinos alemanes.

LONDRES, marzo 24. — Según se afirma, el buque-faro de Galloper no ha sido hundido por un submarino alemán, como se anunció, sino que ha sido retirado.

LONDRES, marzo 24. — Se anuncia que el buque británico Sea Serpent fué echado a pique por un submarino.

Se ignora la suerte de la tripulación.

LA HAYA, marzo 24. — Se sabe que el vapor Zeelandia, del Lloyd Real Holandés, no saldrá el día 19 del corriente para Buenos Aires, como estaba anunciado.

El diario "Vanderland" recomienda que no se ordene a los buques de guerra que acompañen a los vapores mercantes, pues tiene la seguridad de que esa medida ocasionaría complicaciones con uno u otro de los grupos de potencias beligerantes.

PARIS, marzo 24. — Un periódico de Montpellier publica que en las cercanías de Gibraltar un aviso francés advirtió que un vapor cañonero de bandera neutral estaba abasteciendo de petróleo a cinco submarinos en la costa de Marruecos.

El comandante del aviso dió parte del suceso a las autoridades inglesas de Gibraltar, las que capturaron al carbonero y hundieron a dos submarinos y pusieron en fuga a los otros tres.

RUMOR DESMENTIDO

LONDRES, marzo 24. — Se ha desmentido oficialmente el rumor de origen alemán, según el cual, estalló un movimiento revolucionario en Egipto.

El gobierno declara que desde que estalló la guerra no se ha producido ni el más insignificante motín en Egipto.

El general Sukhomlinoff

PETROGRADO, marzo 24. — Ha aparecido un úkase imperial, el cual priva al general Sukhomlinoff, ex ministro de guerra, de su cargo de miembro del consejo del imperio.

Esto se debe a las acusaciones que últimamente se hicieron contra dicho general.

LA OPINION EN FRANCIA

AMSTERDAM, marzo 24. — Anuncian de Berlín que los continuos éxitos alemanes en Verdun están provocando acres censuras contra el general Joffre en toda Francia.

COMPRA DE CEREALES EN RUMANIA

NUEVA YORK, marzo 24. — Informan de Bucarest que el gobierno alemán compró en Rumania un millón de toneladas de cereales. Los alemanes han hecho además, arreglos para la compra de 400.000 toneladas de centeno, avena, porotos, etc.

La invasión a Inglaterra

NUEVA YORK, marzo 24. — Comunican de Berlín que en Alemania se cree que la presente alarma británica sobre una posible invasión alemana a Inglaterra, es simplemente un pretexto para no enviar tropas a Francia.

El gobierno británico teme que se produzca la desmoralización del público si una ofensiva, inglesa en Francia ocasionara pérdidas graves sin obtener ninguna ventaja importante.

El príncipe de Serbia en París

SIGUEN LOS AGASAJOS

PARIS, marzo 24. — La municipalidad de París recibió en el "Hotel-de-Ville" al príncipe Alejandro de Serbia, acompañado del presidente de la república, Mr. R. Poincaré.

Un gentío enorme aclamó al cortejo.

El príncipe Alejandro y Mr. Poincaré firmaron en el libro de oro de la ciudad de París.

Después pronunciaron elocuentes discursos el presidente del Concejo Municipal, el prefecto del Sena y el presidente del Consejo General del Sena, los cuales unánimemente evocaron el noble recuerdo del rey Pedro, y rindieron homenaje al príncipe Alejandro, añadiendo a sus responsabilidades de jefe de Estado las de jefe del ejército.

Los oradores recordaron que los franceses y los serbios estuvieron siempre unidos en el transcurso de la historia, y loaron al pueblo serbio, cuya fe intacta después de duras pruebas, y que participará en los desquites próximos.

El príncipe Alejandro agradeció los términos vertidos, recordando la unión franco-serbia sellada en Kossoro en el año 1389 en defensa de la civilización cristiana, cuya unión se afirma nuevamente para la defensa del derecho oprimido y el triunfo de la justicia.

LA FERIA DE LONDRES

SU GRAN ÉXITO

LONDRES, marzo 24. — La Feria de Londres se cerrará mañana por la noche.

Esta tentativa para dominar el comercio tuvo un éxito enorme.

Se avalúa en un millón y medio de libras esterlinas, los pedidos firmes obtenidos por los expositores.

Compradores de todos los países aliados y neutrales la visitaron.

Ciertos fabricantes efectuaron ingresos por más de 50.000 libras esterlinas en ventas al contado.

Un fabricante de juguetes de 10 centavos recibió pedidos por más de 25.000 libras esterlinas.

Sobre todo, los juguetes y los artículos de marroquinería, fantasía, publicaciones y arte obtuvieron un gran éxito.

Más de un millar de expositores participarán en la próxima Feria de Londres para la cual se necesitarán nuevos edificios.

Italia en la guerra

UN ARTICULO DE M. HANOTAUX

PARIS, marzo 24. — El ex ministro de relaciones exteriores, M. Hanotaux, de regreso de Italia, termina con las siguientes frases los artículos que publicó en "Le Figaro":

"El pueblo, el rey y el ejército. Estos tres términos se completan y se combinan para realizar un esfuerzo unánime, teniendo por objetivo la victoria completa, que abrirá ampliamente el camino a una Italia mayor dentro de una Europa libertada. Esto Italia lo sabe, lo quiere. Aceptará mañana la lucha amplificada todavía, con todas sus consecuencias y riesgos. Italia quiere obtener el lugar que le corresponde en el mundo, reclamándolo como uno de los más firmes sostenes de la civilización y del derecho.

PARIS, marzo 24. — Se dió a la publicidad el siguiente comunicado oficial:

"En el Argona nuestras baterías cañonearon enérgicamente durante la noche el bosque de Malancourt. Cerca de la cota 285, hicimos volar una mina, cuyo cráter ocupamos. Al oeste del Mosa la noche transcurrió con calma. Al este del Mosa hubo un bombardeo intermitente en la región de Douaumont y Damloup.

"En el Woevre hubo algunas ráfagas de artillería de una parte y otra en los sectore de Moulainville y les Eparges.

"No hubo ningún acontecimiento importante en el conjunto del frente.

ROMA, marzo 24. — Falleció anoche el primer secretario de la legación argentina ante la Santa Sede, señor R. Parravicini.

BRASIL

RIO DE JANEIRO, marzo 24. — Anoche falleció en la residencia del senador Bernardino Monteiro en esta capital, su hermano don Fernando de Souza Monteiro, obispo de Espíritu Santo.

Su cuerpo será embalsamado y enviado a Victoria, capital del referido estado, siéndole rendidos previamente los honores religiosos de práctica.

Los diarios necrologian al extinto, cuyas condiciones intelectuales elogian.

—Se ha recibido un radiograma desde el Cabo Santo Tomé, enviado por el acorazado norteamericano "Tenuese" que conduce a Buenos Aires a la delegación que preside el ministro de hacienda de esa nacionalidad y tomará parte en el congreso panamericano financiero que se reunirá en la capital argentina.

En ese radiograma se anuncia que el "Tenrese" sólo llegará aquí en el día de mañana.

El crucero brasileño "Almirante Barroso", parte esta tarde para encontrar en alta mar a aquél y dar y el primer saludo de bienvenida a la delegación yanqui.

—El señor Martina Pinheiro, cónsul general del Brasil en Nueva York, ha comunicado al ministerio de agricultura que el ministerio de hacienda norteamericano interesado por la yerba mate ha solicitado de esa representación comercial el envío de varias muestras del citado producto.

—El 29 del corriente tomará posesión de la presidencia del estado de Bahía, que actualmente ejerce el doctor J. Seabra, el doctor Antonio Boniz de Aragao, electo recientemente para dicho cargo.

Alrededor de 6.000 manifestantes desfilaron por frente a los consulados de Inglaterra, Francia, Italia, Bélgica, Serbia, Montenegro, Rusia y Portugal.

Al pasar por frente a varios de los diarios situados en la avenida Río Branco, se les aplaudió.

URUGUAY

MONTEVIDEO, marzo 24. — Operaciones en cueros del frigorífico Campana: 5000 de novillo; Smithfield, 4000 id id; ambos lotes de 25 kilos, bajo sal. a precio reservado.

Hasta ayer, las oficinas aduaneras recaudaron 775.000 pesos.

—Los vales del tesoro continúan cotizándose a la par y en algunos casos arriba de la par.

—El consejo del puerto resolvió elevar una nota al ejecutivo, solicitando la construcción de nuevos hangares y otras cosas necesarias para que el atraque al nuevo puerto resulte cómodo a los vapores.

—En breve se pondrán en venta los billetes de una lotería, con un premio mayor de 420.000 pesos que se sorteará en agosto y cuyo importe se destinará a la construcción de un nuevo hospital general.

Los desmanes del oficialismo

Conferencia interrumpida

SALTO, marzo 24. — Realizóse anoche la anunciada conferencia radical con un completo éxito. En los momentos que el orador Rojas estudiaba la situación política con calor, interrumpióle el comisario de policía, pretendiendo prohibirle continuara. El orador protestó enégicamente del abuso. El comisario insistió, amenazando con su látigo y el orador apostrofó a la policía, agregando que los látigos se esgrimen para las almas envilecidas y las sociedades corrompidas, no para pueblos como el Salto, siempre dispuesto a defender sus derechos en todo terreno; el público aplaudía frenético, y el comisario invitó entonces a los conservadores presentes para que se marchasen del local, retirándose unos cincuenta, quedando en el recinto más de 600 personas. El orador continuó estudiando la situación provincial, sin admitir imposiciones policiales. Le siguió en el uso de la palabra el comandante Menéndez, con acostumbrada virilidad, siguiéndole Merlotti, Suasnaba, Acevedo y Morón, siendo todos entusiastamente aplaudidos. Disolvióse la asamblea en perfecto orden.

SITUACION DE FUERZA EN CORRIENTES

Armas para los departamentos

Temores de nuevos desmanes

CORRIENTES, marzo 24. — Acaban de llegar noticias de San Cosme, diciendo que el comisario de policía del lugar, con los subcomisarios, juez de paz, receptor de rentas y encargado del registro civil recorren la campaña distribuyendo amenazas de prisiones y palizas contra todos los ciudadanos que se nieguen a votar la lista oficialista en los próximos comicios.

Esta campaña de violencias ha recrudecido desde el momento que llegó aquí la noticia de que el gobierno nacional había decretado la intervención.

Esta noticia, al mismo tiempo que ha enfurecido, ha desorientado a la gente del gobierno, sembrando en las filas de sus allegados el más profundo desaliento.

En cambio, el pueblo se muestra regocijado, porque al fin vendrá la tranquilidad y cesarán los desmanes de este gobierno tan impopular como arbitrario.

El comité radical se ha dirigido al ministro del interior, comunicándole los preparativos de fuerza que realiza el partido oficial para imponerse en las elecciones del domingo.

El mismo comité tiene noticias, por comunicaciones recibidas de Lavalle, de una fuerte partida de armas que ha pasado por allí, llevadas de la capital y destinadas a los departamentos donde es mayor la oposición.

Como estas armas han sido sacadas de las comisarías y del mismo departamento central, convendría que la intervención nacional, una vez que entre en funciones, averigüe a dónde ha ido a parar ese armamento.

Aquí es voz corriente que el oficialismo está dispuesto a promover desórdenes en la campaña para justificarse ante la "alta dirección" del partido Demócrata del fracaso que le espera si las elecciones se practican en orden.

MERCEDES, marzo 24. — La intemperancia policial llega aquí a lo inconcebible. En este departamento impera un verdadero gobierno de fuerza. No se respeta a nadie y se castiga hasta a los niños.

Los chicos vendedores de diarios de oposición son perseguidos como individuos peligrosos. Sin piedad se les azota y se les encierra en insalubres calabozos.

Anoche, el menor Diógenes C. Calvo penetró al local del Club Social a vender LA EPOCA y el comisario departamental Eugenio Barberán Pessini, lo expulsó a puntapiés y lo colmó de insultos.

De estos hechos se ven a cada rato. La policía ha convertido esto en un infierno. Por fortuna, se anuncia que pronto llegará el interventor.

Ese día será un verdadero despertar a la vida tranquila.

El señor A. Sosa, presidente del comité central del partido Radical en Corrientes, y el señor José A. González, secretario del mismo, han dirigido un telegrama al ministro del Interior, siendo su texto el siguiente:

CORRIENTES, marzo 24. — En mi carácter de presidente del comité central de la Unión Cívica Radical, llevo a V. E., las siguientes denuncias: Comité Radical Bella Vista denuncia y ofrece pruebas que quedan a disposición ese ministerio que receptor de rentas y tesorero municipal Antonio Carcaño, intimida ciudadanos, acompañado policía obligándoles le acompañen próximas elecciones. De General Paz, comunican que Ramón Paluca, cuñado del comisario, al frente de una partida compuesta sargento policía, Tomás Esquirce, varios gendarmes y malevos, marcha son de guerra, con la banda de policía a San Miguel, donde lo espera el comisario para triunfar por el rigor en las elecciones del 26. De Lavalle denuncian que comisario niégase consentir toda reunión política radical, consintiéndoles en cambio a oficialistas, jugadas de taba, día y noche. Innumerables correligionarios son apresados en toda la provincia sin motivo alguno, haciéndose imposible reclamaciones ante autoridades provinciales, porque no somos atendidos. En estas condiciones se hace imposible concurrencia pacífica a las elecciones del domingo.

Saluda a V. E. — A. Sosa, presidente. — José A. González, secretario.

Ecos de la catástrofe del Príncipe de Asturias

Tuvimos oportunidad de conversar un momento con un oficial del paquete español "Reina Victoria Eugenia", que entró en nuestro puerto procedente de Barcelona conduciendo 350 pasajeros y 1.800 metros cúbicos de carga general.

Naturalmente que la conversación giró inmediatamente sobre la catástrofe del "Príncipe de Asturias".

—Poco o nada de nuevo tengo que agregar — nos dijo — a la muy amplia información dada ya por los diarios. La terrible nueva la supimos antes de zarpar de Cádiz y eso en forma muy contradictoria, como ocurre siempre en estos casos, pues mientras unos telegramas decían que toda la tripulación y pasaje había perecido ahogada, otros la daban como salvada.

La noticia de la catástrofe produjo el efecto fácil de imaginar, concurriendo, sin exagerar, casi toda la población a la agencia del vapor perdido, en demanda de noticias, que eran entregadas al público así que iban siendo recibidas.

La muerte del capitán Lotina ha sido sentidísima, especialmente entre la gente de mar, donde gozaba de grandes simpatías, pues era un valiente y experto marino. Sólo la fatalidad pudo privarnos de él.

Cuando pasamos relativamente cerca de Punta de Boi, pues nuestra ruta es directa de Canarias a Montevideo, toda la tripulación se descubrió, rindiendo así un sencillo pero imponente homenaje al camarada muerto.

Todos mirábamos al agua, en la ilusión de divisar algún fragmento del buque náufrago, mas, desgraciadamente no hallamos nada.

Poco después nos cruzamos con el "P. de Satrústegui", que había salido el 16 de Buenos, en busca de los sobrevivientes, comunicándonos que había recogido 42 náfragos.

Las autoridades de Santos han terminado el sumario con motivo del hundimiento del "Príncipe de Asturias", siendo una de las declaraciones más importantes y que ha de servir de antecedentes para el fallo del tribunal, la del capitán del "Vega".

Proclamación de la fórmula Demócrata

Su fracaso

Recibimos de nuestro corresponsal en Villa María (Córdoba) el siguiente telegrama, que transcribimos:

VILLA MARIA, marzo 24. — Los demócratas efectuaron anoche la proclamación pública de sus candidatos.

Estaba descontado el reducido público que debía hacer acto de presencia y el cual alcanzó a más de cien personas, en gran parte curiosos.

Como era necesario compensar la falta de asistentes, se llenó la sala con una serie ininterrumpida de discursos, en los que sus motivos más que presentar al auditorio las cualidades descollantes de los ungidos, se ocuparon en difamar al radicalismo en la persona de sus más preclaros hombres.

La lista de los oradores es: señores Luis Martínez Chaves, Torres Castaños, Guillermo Rothe y Amado T. Roldán.

RAYMUNDO PARRAVICINI

HOY EN ROMA

ROMA, marzo 24. — Ha fallecido esta mañana en esta capital el secretario de la embajada argentina ante el Vaticano, señor Raymundo Parravicini.

Su Santidad se ha impresionado vivamente por la desaparición de este diplomático, por quien poseía mucha estima.

Francisco Molina Salas

Esta mañana ha muerto en Ginebra (Suiza) nuestro representante consular, señor Francisco Molina Salas, que cuenta con la siguiente hoja de servicios: En 14 de agosto de 1891, cónsul en Marsella; 1906, enero 25, cónsul general de tercera clase en Berna; 1908, septiembre 30, es trasladado al asiento del consulado general en Suiza en Ginebra; 1910, junio 23, se le nombra delegado del gobierno argentino al VIII congreso internacional de ferrocarriles en Berna; 1911, abril 11, cónsul general de segunda clase en Ginebra.

También fué delegado argentino a la convención de Ginebra para el mejoramiento de los heridos y enfermos de los ejércitos en campaña que se celebró en esa ciudad en 1906.

Situación de Santiago del Estero

ESTUDIO DE LOS ANTECEDENTES

En la mañana de hoy el ministro del interior doctor Ortíz se ha ocupado en estudiar los antecedentes del pedido de seguridades y garantías que ha formulado el Partido Radical de esa provincia.

El doctor Ortíz dará cuenta al primer magistrado, esta misma tarde, del resultado de su estudio, siendo muy posible que a última hora se conozca la actitud que asumirá el P. E. en esta circunstancia.

ESCUELA DE APRENDICES ARTILLEROS

El ministerio de Marina ha designado la siguiente comisión para tomar exámen a los alumnos del 2.o curso de la escuela de aprendices artilleros:

Presidente, teniente de navío Santiago Baibiene; vocales, tenientes Julián Fablet y Juan M. Cacavelos, y teniente de fragata Julio O. Dacharry.

Dicha comisión dará principio a su cometido el día 5 de abril próximo, a bordo del crucero acorazado "Pueyrredón".

El presidente de la comisión solicitará del comandante en jefe de la escuadra de mar, el personal que considere necesario para poder efectuar el tiro mencionado en el artículo 19 del reglamento de la citada escuela.

Cosas extraordinarias de tierra adentro

EL EXPEDIENTE GARESIO

Nuestro colega "Alem" de Mendoza publica el siguiente suelto que reproducimos sin comentarios:

En el expediente criminal seguido por José Bertoluzzi contra Marcel Garesio, la justicia del crimen condenó a Garesio a seis años de prisión, la que fué confirmada por la Cámara de Apelaciones.

A raíz de esto, intervinieron los populares para salvar a Garesio, y como medida previa, el expediente se perdió del juzgado del doctor Baldrich, en una forma misteriosa.

Hace pocos días llegó de Buenos Aires el doctor Villanueva y diariamente visitaba al juez Baldrich en su despacho, interesándose por el asunto Garesio.

Como el expediente que existía en el juzgado era una copia hecha a solicitud del acusador cuando se perdió el original, era necesario ahora tener el original para poder activar los trámites de la libertad que gestionaba el senador Villanueva.

Pero como el original había desaparecido y nadie se atrevía a declararse autor ni menos conocedor del lugar donde se encontraba, resulta que, anteayer por la mañana, sucedió algo sorprendente en las oficinas del juzgado del crimen.

El vicepresidente de la república y senador nacional doctor Benito Villanueva se presentó al juzgado con el expediente bajo el brazo y lo entregó personalmente al juez doctor Baldrich.

Este hecho extraordinario es hoy público en todos los corrillos de los tribunales y ha causado el asombro de los mismo colegas del doctor Baldrich.

Se comenta la actitud del juez del crimen que no ha tomado ninguna medida para averiguar respecto al autor de la substracción del expediente, precisamente cuando él, que es el cuerpo del delito, se le entregaba en sus propias manos.

Hay que agregar que a las pocas horas el doctor Baldrich decretó la libertad de Garesio.

LAS LIBRETAS DE ENROLAMIENTO

En el Distrito Militar número 1

Vez pasada dimos cabida a una comunicación del distrito militar número 1, en la cual se invitaba a los ciudadanos que por diferentes causas hubiesen hecho depósito de su libreta de enrolamiento en esa oficina sin retirarla después, para que pasasen a recogerla, para lo cual bastaría su presentación: la entrega se efectuaría de inmediato y sin obstáculos de ninguna clase.

Parece, sin embargo, que ese primer aviso no ha surtido el efecto deseable; y hoy, a nueve días de las elecciones nacionales, hay todavía alrededor de 800 ciudadanos que tienen sus libretas en ese distrito, sin haberse preocupado de recogerlas, a pesar de que les es indispensable para cumplir con la prescripción legal del voto obligatorio.

Resulta en verdad extraña esta desidia, cuyas consecuencias pueden ser graves para los aludidos ciudadanos, toda vez que no cumpliendo con sus deberes cívicos quedarían fácilmente sometidos a las sanciones primitivas que la ley Sáenz Peña prescribe para sus infractores.

Reiteramos, pues, la indicación ya anteriormente hecha, de que los interesados se apersonen al citado distrito (calle Paraguay 2264), a reclamar sus respectivas libretas.

El plazo disponible es ya breve, y es preciso por lo tanto que esos ciudadanos se apresuren a efectuar esta sencilla operación sin la cual habrán de hallarse forzosamente en situación de culpabilidad frente a las disposiciones terminantes de la ley electoral de la nación.

El presidente de la Nación ha firmado un decreto formulado por el ministerio de guerra en virtud del cual se orden la supresión de duplicados de libretas de enrolamiento, hasta después del 2 de abril próximo.

MUNICIPALES

CONSTRUCCION DE AFIRMADOS

La subintendencia de Belgrano ha pedido a la intendencia que ordene la construcción del pavimento en las siguientes calles:

Pringles de Bartolomé Mitre a Querandíes, Rocamora de Almagro a Gazcón; José María Moreno de Río IV a Don Cristóbal; Convención de E. Mitre a José M. Moreno. Miriñay de Chubut a Gaona, Don Cristóbal de Beauchef a José María Moreno; Esnaoela de Gaona a Estévez y Salcedo de Colombres a Boedo.

CONSTRUCCION DE UN PUENTE

La municipalidad gestiona actualmente la construcción de un puente giratorio para peatones en la calle Cálcena esquina San Eduardo que se inunda en días de lluvia.

ARREGLO DE ACERAS

La intendencia ha ordenado a la Compañía Alemana de Electricidad el arreglo de las veredas de la calle José María Moreno frente al 600, abierta por esa empresa para colocar instalaciones subterráneas.

CONTRA LAS ADIVINAS

La inspección general terminó hoy la inspección a cada uno de los locales habitados por adivinas o gente que ejercen el comercio de amuletos y maleficios, debiendo en seguida iniciarse los procedimientos del caso para aplicar las penalidades correspondientes.

CONSOLIDACION DE VIAS

La compañía de tranvías Anglo Argentina ha sido notificada por la intendencia para que proceda al calzamiento y consolidación de sus vías de las calles Cabello entre Lafinur y Acevedo, Rivera de Lavalleja a Pringles, y Salguero entre Las Heras y Pueyrredón.

NOTAS POLICIALES

Homicidio y tentativa de suicidio

Se desarrolló esta tarde en la casa Olavarría 832 un hecho de sangre, del que resultó víctima la menor Santa Tesoro.

Esta se hallaba de novia con Manuel Fernández, pero el padrasto de Santa, Julio Sorraluga, se oponía al matrimonio, pues la pretendía, sin que la muchacha hiciera eco a las continuas manifestaciones que le hiciera, para que abandonara a Fernández.

Hoy, Sarraluga, exasperado por la negativa de la Tesoro, tuvo con ella un violento altercado y sacando un revólver le descargó a quema ropa un balazo en el costado izquierdo, que le produjo una muerte instantánea. Consumado el hecho, se abocó el arma a la sien, pero el estado de nerviosidad en que se hallaba hizo desviar la bala, produciéndose una herida superficial, siendo remitido al sanatorio Caride.

La policía, que ha iniciado el sumario de práctica, se hizo cargo del cadáver de la menor, y ha dado cuenta al juez de instrucción en turno.

MUNDO COMERCIAL

BOLSA DE COMERCIO

Segunda rueda

Cédula Hipotecaria Argentina de 6 o|o antigua emisión, para mañana: 25000 a 93.60, 11.000 a 93.50; 19.000 a 93.60; total, 46.000.

Id. para Marzo 27: 3500 a 93.60.

Cédula Hipotecaria Argentina (primera serie) nueva emisión, para mañana: 5000 a 94.30.

Id. para Marzo 27: 37.000 a 94.30.

Certificados Municipales para Marzo 27: 20.000 a 93.50.

Bonos Municipales de Pavimentación (semestrales), para mañana: 100 a 71.40, 12.000 a 71.50, total: 13.000.

Conversión de Obligaciones del Banco de la Provincia de Buenos Aires, para mañana: 10.000 a 69.

Deuda de Buenos Aires 6 o|o, 3.a serie, para mañana: 1700 a 79.

Empréstito de Conversión, 2 1|2 o|o, serie B, para mañana: 45.000 a 31.20.

Campos y Quebrachales Puerto Sastre (oro) para mañana: 700 a 3.10.

Id. para Marzo 27: 200 a 3.10.

Id. para fin de mes: 1100 a 3.10.

Banco de Galicia para mañana: 38 a 74.

Quebrachales Fusionados para Marzo 27: 300 a 68.

Id. para fin de mes: 200 a 68.

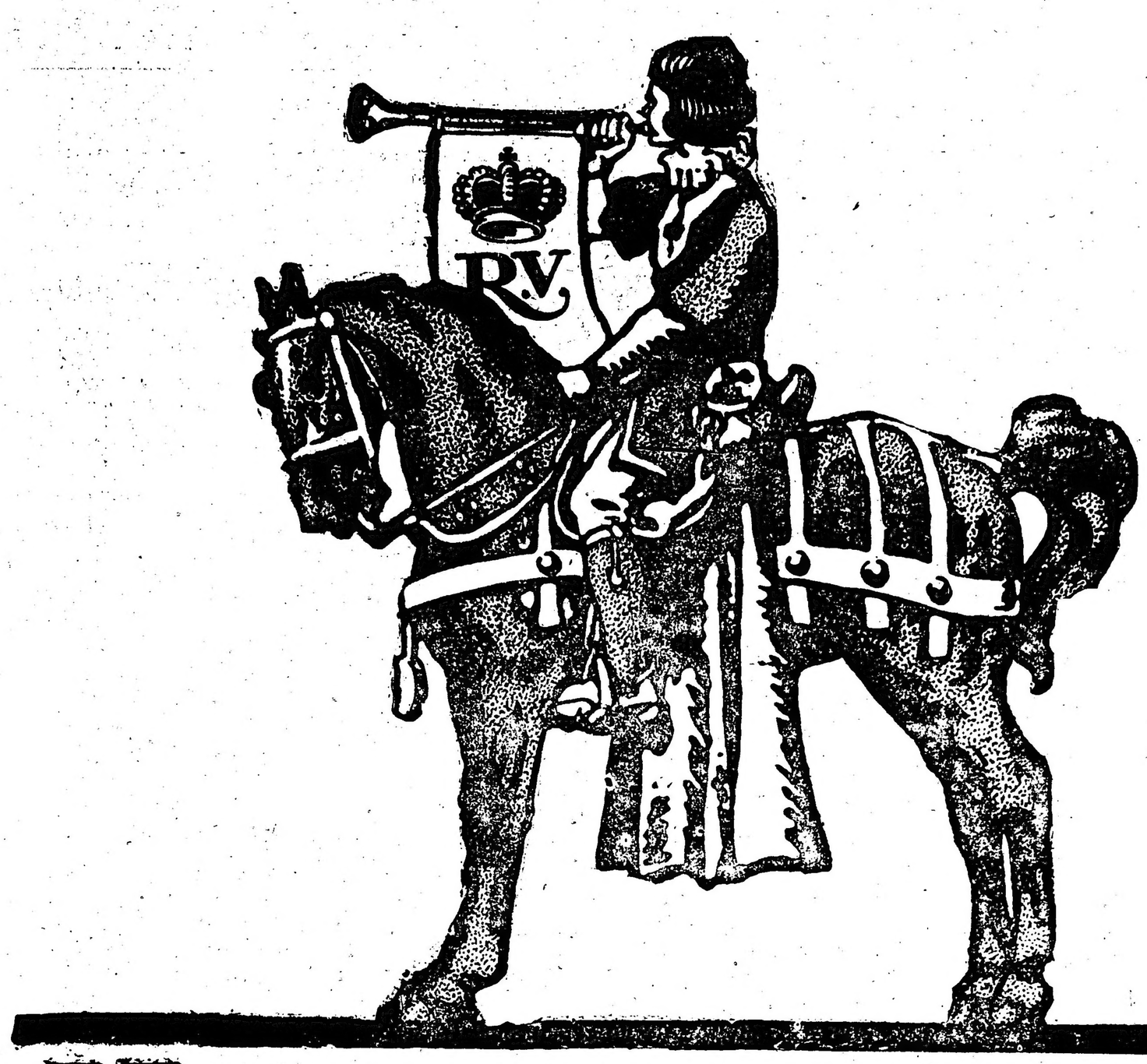

Reina Victoria

satisfacen al fumador más exigente bajo cualquier punto de vista que se pueda juzgar un buen cigarrillo.
Esta virtud, la cualidad de satisfacer al fumador más difícil, ha hecho calificar de supremos á los cigarrillos Reina Victoria por los fumadores que han elegido su marca con verdadero criterio.

Reina Victoria

debido á la excelencia del tabaco empleado y la perfección reconocida de su elaboración, son invariablemente de la misma alta calidad. La revisación severa y minuciosa á que se someten todos los cigarrillos Reina Victoria, hace que no salga de la fábrica ningún cigarrillo que no sea en todos sentidos perfecto. En esta forma todo fumador de cigarrillos Reina Victoria tiene la absoluta seguridad de gozar siempre el maximum de satisfacción y placer.

No los hay mejores. Si Vd. no se cuenta entre los que fuman REINA VICTORIA, adquiera un paquete y haga la comparación con la marca que fuma actualmente. Si es Vd. realmente buen fumador y amante de tabaco habano verdaderamente fino, debe inclinarse á favor de

Reina Victoria

LA GENTE CHIC FUMA
Reina Victoria